

N° 35
SEPTEMBRE 2021

HOUFFALIZE

LE BULLETIN

CHARLOTTE SIMON - NATURE (LES TAILLÉS)



Bulletin communal officiel de la Commune de Houffalize

4 parutions par an

Editeur responsable : Collège Communal - Rue de Schaerbeek 1 - 6660 Houffalize

www.houffalize.be



LES ATTRIBUTIONS DU COLLEGE COMMUNAL



Etat-civil
Enseignement/Culture
Extra-Scolaire
Jeunesse
PCDR
Protocoles et festivités
Services de secours & Police



Bourgmestre **Marc CAPRASSE**

PERMANENCE

Les jours ouvrables et/ou sur rendez-vous - 061/28.00.50

Secrétaire: Manuela Di Pinto - 061/28.00.52

marc.caprasse@houffalize.be

Urbanisme
Patrimoine
Forêt
Culte, cimetières
Décoration florale
Bien être-animal



1^{er} Echevin **Josette DEVILLE**

PERMANENCE

Sur rendez-vous 061/28.90.75 ou 0495/37.13.86

josette.deville@houffalize.be

Finances et budget
Tourisme
Associations et bénévoles
Sports



2^{ème} Echevin **Marc KNODEN**

PERMANENCE

Sur rendez-vous 0498/50.08.19

marc.knoden@houffalize.be

Economie et développement
Energie
Bâtiments communaux
Communication
Santé



3^{ème} Echevin **Philippe CARA**

PERMANENCE

Sur rendez-vous 0494/94.45.66

phil.cara@houffalize.be

Travaux
Propreté
Environnement
Agriculture
Mobilité



4^{ème} Echevin **José GUILLAUME**

PERMANENCE

Sur rendez-vous 0474/68 48 39

061/28.85.40 (Travaux)

jose.guillaume@houffalize.be

3^{ème} âge
Logement
PMR
Affaires sociales & CPAS
Petite enfance



Présidente du C.P.A.S **Catherine FETTEN**

PERMANENCE

Sur rendez-vous 061/28.00.67 ou 0497/85.12.38

catherine.fetten@houffalize.be

SOMMAIRE

Editorial	4
Services communaux	5
Les brèves de la Maison communale	7
Avis à la population	13
Communication	15
Energie	16
ADL	17
Culture	19
Le coin Lecture	22
Environnement & Nature	23
Zéro déchets	25
Santé	27
Enseignement - Enfance - Jeunesse	29
Tourisme	32
Maison de repos Louis Palange	48
Vie associative	38
Divers - Temps Libre	39
Vente d'espaces publicitaires	41

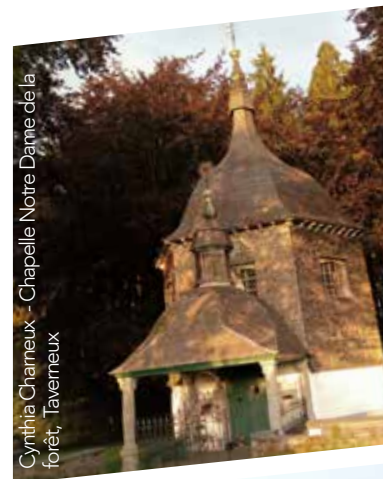

Cynthia Charneau - Chapelle Notre-Dame de la forêt, Taverneux



Marie-Cristine Parmentier - entre chênes et schiste (Cetturba)



Anne-Catherine Lardinois - Chapelle de Wibrin



EDITORIAL

Madame, Mademoiselle, Monsieur,

Il est légitime de partager le sentiment de vivre une drôle d'époque !

Incendies, tremblements de terre, ouragans, évacuation des occidentaux d'Afghanistan, des sans-papiers entament une grève de la fin pour être entendus, bref, on se demande s'il reste encore un peu de place au sein de nos journaux pour les « bonnes nouvelles ». Chez nous, ce n'est pas moins qu'une tornade qui ravage une ferme et des inondations destructrices qui enlèvent ou bouleversent des vies. Et on a eu tendance à l'oublier pendant quelques jours mais tous ces événements se sont déroulés sur fond de Covid-19.

Si la problématique du réchauffement climatique n'est pas abordée globalement, par tous les pays sur la terre entière, comment voulez-vous qu'une solution pérenne soit trouvée ? Certains nous parlent d'une troisième dose de vaccin contre le Covid-19 alors que d'aucun, dans l'hémisphère sud, ne verront sans doute jamais l'ombre d'une aiguille. Coupe d'Europe de foot ou Jeux Olympiques se sont déroulés alors que les dernières volontés d'un défunt de résider chez lui ne pouvaient pas être honorées. Mais où va-t-on ?

J'ai huit mille autres questions mais je n'ai pas de réponses ou pas de solutions simples pour répondre à tous les maux que nos sociétés traversent pour le moment. Ce que je sais et que tout le monde voit c'est qu'à la suite d'une catastrophe, l'homme rebondit toujours par la solidarité, l'entraide, le dévouement et la résilience !

Le 21 juillet dernier, Monsieur le Doyen a prononcé un excellent sermon dans lequel beaucoup de questions étaient posées sans que les réponses ne soient fournies, il s'est « contenté » d'éveiller en nous le questionnement et assurément la réflexion. Il a clos ses commentaires par l'adage national : « l'Union fait la Force ». Face à ce « catastrophisme » ambiant nous devons nourrir l'espoir que « l'Union nous donne la Force de s'en sortir ».

Beaucoup d'entre-nous se demandent pourquoi il est toujours nécessaire de maintenir l'obligation de rendez-vous pour accéder à la Commune. Ce n'est qu'une impérieuse obligation que vos services publics doivent respecter. Des commentaires se font entendre : elles n'ont déjà que ça à faire, mais que font-elles à la Commune ?, etc., etc. La nature humaine ne laissera jamais car toujours changeante et très souvent inconstante. Seule l'émotion peut expliquer cette aspect versatile, sinon comment comprendre tous les élans de solidarités face aux catastrophes et le fait de démontrer sa mauvaise humeur quand on obtient pas son rouleau de sacs poubelle au moment où on le veut...

Le Conseil communal souhaite aux enfants, aux parents et aux équipes éducatives une excellente rentrée scolaire en espérant que les contraintes liées au Covid-19 soient derrière nous.

Le Bourgmestre
MARC CAPRASSE



ADMINISTRATION COMMUNALE DE HOUFFALIZE

Rue de Schaerbeek, 1 à 6660 Houffalize

Tél. : 061/28.00.40 - Fax. : 061/28.00.41

Ouvert Du lundi au vendredi de 8h30 à 12h00 et de 13h00 à 16h30

Une permanence administrative est assurée tous les samedis de 9h00 à 11h00

SUITE A LA CRISE SANITAIRE, L'ACCES A L'ADMINISTRATION COMMUNALE SE FAIT UNIQUEMENT SUR RENDEZ-VOUS ET LE MASQUE EST OBLIGATOIRE

Une permanence administrative est assurée tous les samedis de 9h00 à 11h00. Pour tout ce qui concerne les cartes d'identité belge, les changements d'adresse, la vente de sacs poubelle, les cohabitations légales, les passeports et la consultation des dossiers d'urbanisme soumis à enquête publique et retrait de documents demandés au préalable.

Bourgmestre

Marc CAPRASSE - 061/28.00.50 – marc.caprasse@houffalize.be

Directeur général

Jean-Yves BROUET - 061/28.00.55 –

jean-yves.brouet@houffalize.be

Secrétariat général

Manuela DI PINTO - 061/28.00.51 –

manuela.dipinto@houffalize.be

Population et changement d'adresse

Vinciane COPINE- 061/28.00.40 - vinciane.copine@houffalize.be

Chloé BENARD - 061/28.00.59 – chloe.benard@houffalize.be

Justine PHILIPPART – 061/28.00.48 -justine.philippart@houffalize.be

Urbanisme et service du logement

ouvert tous les jours sauf le mardi après-midi et le vendredi

Anne-Valérie CHISOGNE : pour les anciennes communes de Nadrin, de Mabompré et de Wibrin

061/28.00.56 – anne-valerie.chisogne@houffalize.be

Fabrice FRAITURE : pour les anciennes communes de Houffalize, de Mont et de Tavigny

061/28.00.58 – fabrice.fraiture@houffalize.be

Louise SCHWINDT : pour les anciennes communes de Tailles et pour les renseignements urbanistiques, les primes et les déclarations environnementales (établissement de classe 3)

061/28.00.57 – louise.schwindt@houffalize.be

Accueil extrascolaire

Anne GERADIN - 061/28.00.42 ou 0496/55.15.13 –

anne.geradin@houffalize.be

Agent constatateur

Cindy PIRON – 061/28.00.64 – cindy.piron@houffalize.be

Aide aux différents services et archivage

Michaël MARECHAL – michael.marechal@houffalize.be

Assurances

Isabelle DUBRU - 061/28.00.63 – isabelle.dubru@houffalize.be

Camps scouts

Valérie BERTE - 061/28.00.54 – valerie.berte@houffalize.be

Communication (Page Facebook, site web, bulletin communal) et **manifestations** (demande d'autorisation, de matériel, etc...)

Florence CAPRASSE – 061/28.00.45 –florence.caprasse@houffalize.be

Dossiers étrangers

Leila BUCHE - 061/28 00 47 – leila.buche@houffalize.be

Florence CAPRASSE – 061/28 00 45 – florence.caprasse@houffalize.be

Joelle HOUYEZ – 061/28 00 47 – joelle.houyez@houffalize.be

Elections

Marie-Christine HENROTTE - 061/28.00.61 –

marie-christine.henrotte@houffalize.be

Energie

Chloé BENARD - 061/28.00.59 – chloe.benard@houffalize.be

Enseignement communal

Valérie BERTE - 061/28.00.54 – valerie.berte@houffalize.be

Joelle HOUYEZ – 061/28.00.47 – joelle.houyez@houffalize.be

Environnement et agriculture

Vinciane HAZEE - 061.28.00.64 – vinciane.hazee@houffalize.be

Etat civil : mariages, naissances, divorces, décès.

Chloé BENARD - 061/28.00.59 – chloe.benard@houffalize.be

Fabriques d'Eglise

Marie-Christine HENROTTE - 061/28.00.61 -

marie-christine.henrotte@houffalize.be

Finances et ressources humaines

Marie-Christine HENROTTE - 061/28.00.61 -

marie-christine.henrotte@houffalize.be

Michel MARTIN - 061/28.00.60 – michel.martin@houffalize.be

Marchés publics

Christel BERTRAND - 061/28.00.62 –

christel.bertrand@houffalize.be

Auriane BOUILLON – 061/28.00.52 –

auriane.bouillon@houffalize.be

Ordonnances de police

Florence CAPRASSE - 061/28.00.45 –

florence.caprasse@houffalize.be

Vinciane HAZEE – 061/28.00.64 – vinciane.hazee@houffalize.be

Patrimoine communal (achats, ventes, locations)

et **gestion des locations de chasses**

Manuela Di Pinto - 061/28.00.51 – manuela.dipinto@houffalize.be

Receveur régional sur rendez-vous

Martine TRZNAGET - 061/28.00.66 - receveur@houffalize.be

Sécurité incendie des hébergements touristiques

Catherine BASTIN : pour l'ancienne commune de Tavigny, Houffalize, Tailles Mabompré, Mont
061/28.00.46 – catherine.bastin@houffalize.be
Chloé BENARD : pour les anciennes communes de Nadrin et Wibrin.
061/28.00.59 – chloe.benard@houffalize.be

Taxes communales

Catherine BASTIN : pour les anciennes communes de Mabompré, Tavigny, Tailles, Houffalize et Mont.
061/28.00.46 – catherine.bastin@houffalize.be
Chloé BENARD : pour les anciennes communes de Nadrin et Wibrin
061/28.00.59 – chloe.benard@houffalize.be

Service travaux

Philippe CARA : Contrôleur des travaux – 0492/27.87.31
-philippe.cara@houffalize.be
Xavier DESSE – 061/28.85.40 - secretariat-travaux@houffalize.be

Service culturel

Jean-Charles WINDELS - 0492/19 28 73 - jean-charles.windels@houffalize.be
Sarah BRISON - 0491/ 16 80 38 - sarah.brison@houffalize.be

Agence de développement local sur rendez-vous

Manon HAID – 061/28.00.69 - info@adl-hlr.be
Noémie VANBELINGHEN - 061/28.00.65 - info@adl-hlr.be

C.P.A.S.

Place Roi Albert, 2 à 6660 Houffalize
Tél. : 061/28.00.77 – Fax. : 061/28.00.76

Présidente :

Catherine FETTEN – 061/28.00. 67 –
catherine.fetten@houffalize.be

Directrice générale :

Françoise CAPRASSE - 061/28.00.77 –
francoise.caprasse@houffalize.be

Service administratif

Samantha GEORGES - 061/28.00.74 –
samantha.georges@houffalize.be
Yolande MAGEIN - 061/28.00.73 – yolande.magein@houffalize.be

Service social

Anne-Françoise BASTIN - 061/28.00.78 – anne-francoise.bastin@houffalize.be (Médiation de dettes, Gestion budgétaire, Service social général, Energies)
Roxane VANHAMME - 061/28.00.71 – caroline.bertermes@houffalize.be (Médiation de dettes, Gestion budgétaire, Service social général, Energies)
Laurence LAHAYE - 061/28.00.75 – laurence.lahaye@houffalize.be (ILA, service social général, gestion budgétaire)
Nathalie WENKIN - 061/28.00.70 – nathalie.wenkin@houffalize.be (Coordination @rchipel, Cours de FLE ILI, ILA, Service social général)

Responsable du Parc Locatif

Arnaud SULBOUT - 061/29.00.04 – arnaud.sulbout@houffalize.be

Service Pensions- Handicontact –Samaritel – Fond Mazout

Laurence CARA - 061/28.00.68 – laurence.cara@houffalize.be

Service d'insertion et de socialisation « Le Coup de Pouce »

Cédric BRONFORT - 061/28.00.72 – 0486/18.22.02 – cedric.bronfort@lecoupdepouce.eu
Yannick URBAIN - 0495/28.00.72 – yannick.urbain@lecoupdepouce.eu
Marvin FAUCON –0494/58.98.87 - marvin.faucon@lecoupdepouce.eu

L'@rchipel (Service d'insertion sociale et EPN) : Rue de Schaerbeek 18-20 à 6660 Houffalize

Clarisse CHOIN - Marie PHILIPPE– Sarah STILMANT - 061/27.85.07
- epn.archipel@gmail.com – archipel.houffalize@gmail.com

MRS Louis Palange :

Rue de Liège, 13 à 6660 HOUFFALIZE
Centre de jour
Renseignements généraux : 0492/48.08.98
Direction : Vinciane FOGUENNE – 061/28.80.79 - vinciane.foguenne@houffalize.be
Administratif – facturation : Yolande MAGEIN 061/28 00 73 – yolande.magein@houffalize.be
Renseignements médicaux (infirmière en chef) : 061/27.56.10
Cuisine : Eric DOMINIQUE (Responsable cuisine) 061/28.02.33 - eric.dominique@houffalize.be
Responsable technique maintenance : Jean-Marc DIDIER – jean-marc.didier@houffalize.be

Repas à Domicile :

Cuisine : 061/28.02.33
Administratif - facturation : Samantha GEORGES :
061/28.00.74 – samantha.georges@houffalize.be

« Solidarité Houffaloise Roule pour vous »

Yolande MAGEIN - 061/28.00.73 – yolande.magein@houffalize.be

Garde-Robe de Jeanne :

Place Roi Albert 11 à 6660 HOUFFALIZE – 061/46.99.06
Responsable administrative : Sarah STILMANT : 061/27.85.07 – archipel.houffalize@gmail.com

A.L.E.

Titres-services :

Rue de Schaerbeek 20 à 6660 Houffalize
Les lundis, mardis et vendredis de 9h à 12h – Après-midi sur rendez-vous.
Bénédicte MOYSE et Elisabeth LIBEAU – 061/27.03.08 - benedicte.moyse@houffalize.be

Le Savoir-Fer :

Rue Ville Basse 33 à 6660 Houffalize
Les lundis de 7h30 à 16h et les mercredis et vendredis de 7h30 à 18h.
Bénédicte MOYSE - 0473/29.83.76

LES BRÈVES DE LA MAISON COMMUNALE

RURALITE

Mabompré

La croix et le banc ont été entretenus par le service travaux.



Boeur - Croix Saint Paul

Cette croix se trouve entre Boeur et Bourcy le long de la voirie. Un parterre et un banc ont été aménagés par le service travaux.

Ici sur la photo, une cycliste qui se repose en mangeant son casse-croute, tout en admirant le magnifique paysage.



PATRIMOINE

Chapelle de Ollomont (patrimoine classé)

Le marché a été attribué à l'entreprise Leroy Jean Claude de Bastogne pour divers travaux d'entretien. Nous attendons l'arrêté ministériel pour lui notifier le commencement des travaux.

Cimetière de Ollomont (patrimoine classé)

Un cahier des charges est rédigé pour la restauration du mur de l'ancien cimetière, qui entoure la chapelle de Ollomont.

Presbytère de Sommerain (classé)

Les appels d'offres ont été envoyés aux entreprises concernant la rénovation du presbytère.

Dinez

Un cahier des charges a également été réalisé pour divers travaux d'entretien de la tour de l'ancienne église qui se trouve dans le cimetière. Cette tour est classée, ce cahier des charges sera analysé par le patrimoine.

CULTE

Le secteur Arc-En-Ciel, en partenariat avec la Commune de Houffalize, organise ce dimanche 3 octobre la visite de 3 églises (journée portes ouvertes).

Voici le programme :

Il s'agit d'une visite cultuelle et culturelle.

9h : messe à Houffalize pour ceux qui sont intéressés à participer à l'office.

10h : départ en car pour la visite de l'église de Tavigny (église rénovée et classée au patrimoine). Présentation par J. Deville.

Apéro offert dans le « jardin du curé », près de l'église (kiosque) et servi par les Gauloises, les Gaulois et les membres de la fabrique d'église de Tavigny. L'apéro sera offert par la fabrique d'église.

Animation musicale (Harmonie du Hérou).

11h30 : départ pour la salle St Hubert à Buret pour le repas.

13h15 : départ pour la visite de l'église de Fontenaille (présentation par Gérard Close).

Ensuite, visite de l'église de Wibrin (animation musicale). Présentation par Gérard Close.

Retour vers 16h30.

Repas de midi au « Cercle St Hubert » à Buret

Jambonneau rôti et les accompagnements au prix de 17 euros. Les boissons seront payantes au prix coûtant.

Les inscriptions à cette journée sont obligatoires et doivent se faire auprès de Georges Nizet pour le 19 septembre de préférence.

Georges NIZET : 084/ 44 43 55

nizet.latour@gmail.com

La Commune de Houffalize intervient financièrement pour le bus.

Rénovation de l'église de Cetturu

Le 4 juillet, la fin des travaux de rénovation de l'église de Cetturu a été célébrée par les paroissiens et les autorités communales.

Entamés il y a deux ans, ces travaux ont été retardés par la crise sanitaire. Ils visaient principalement à remplacer tout le système de chauffage. La boiserie et les peintures ont également bénéficié d'une cure de jouvence grâce au travail des ouvriers communaux.

Outre ces aménagements, les anges présents dans l'église ont eux aussi été restaurés, gratuitement qui plus est, par Raymond

Bové, un habitant du village. L'église de Cetturu détient une riche histoire vu qu'une chapelle avait tout d'abord été bâtie vers 1590 par les soins de Richard d'Ouren, seigneur de Tavigny.

Cette chapelle fut ensuite remplacée en 1862 par l'église actuelle sur les plans de l'architecte Van De Wyngaert, dans un style néogothique.



Nell, de l'école Communale de Tavigny,



Eva, de l'école Communale de Houffalize,



Tiffany, de l'école Communale de Dinez,

PRIX DE LA CAMARADERIE

Le Rotary Club de Bastogne, en partenariat avec plusieurs Communes (Bastogne, Bertogne, Houffalize, St-Ode, Vaux-Sur-Sûre), organise chaque année le prix de la camaraderie.

Cette année, l'échevine Josette Deville, ainsi que l'employée administrative Valérie Berte, ont été remettre les prix dans les écoles de la commune qui avaient remis leur candidature.

Cela concernait les enfants de 6ème année primaire.

Un enfant de 6ème primaire est choisi par ses camarades de classe par un vote. Cet enfant représente pour ses camarades de classe, celui qui est disponible pour aider ses amis.

Une grande cérémonie a toujours eu lieu en présentiel dans l'auditoire de la Province à Bastogne, mais à cause du Covid, celle-ci a eu lieu en visioconférence.

Un tout grand merci aux Directeurs et aux enseignants et encore merci au Rotary Club !

Ont reçu le prix de la camaraderie en 6ème primaire :



Léa, de l'école de l'école Communale de Wibrin,



Cassie, de l'école de l'Enseignement Provinciale Spécialisé de Mont,



Jules, de l'école Communale de Mabompré,



Alexis, de l'Athénée Royal de Bastogne - Houffalize, site de Houffalize.

Félicitations aux lauréats !

Pour le Collège,
JOSETTE COLLIN-DEVILLE
1ERE ECHEVINE

FINANCES ET BUDGET

Lors du Conseil Communal du 24 août, nous avons proposé au vote, une modification budgétaire intermédiaire, avant la modification budgétaire généralement appelée d'automne, plus importante.

Cette modification budgétaire a été inscrite en urgence, pour répondre à un appel à projet Pollec (Politique locale Energie Climat) qui intéresse notre Commune.

Nous en avons profité pour ajouter quelques articles et modifié plusieurs postes, touchés par l'augmentation des matériaux de construction ou par les fortes pluies de juillet.

Voici les principaux articles concernés:

- Rénovation de la buvette du foot à Saint Roch: 7.500 eur
- Chaudière salle de Vellereux: 5.000 eur
- Réhabilitation ancien logement scolaire à Nadrin: 6.500 eur
- Installation passerelle sur l'Ourthe (Auteur de projet): 25.000 eur
- Stabilisation terrain: 20.000 eur
- Camping du Viaduc (délégation maîtrise d'ouvrage à Idelux): 20.000 eur
- Acquisition terrain: 4.500 eur
- Aménagement éco-pâturages: 40.000 eur
- Clôture école de Nadrin: 7.000 eur
- Clôture école de Wibrin: 8.000 eur
- etc...

Ces différents postes seront réalisés sur fonds propres, sans recourir à l'emprunt.

SPORTS

Houffalize, Naturellement Sportive...

Avec 74,86 %, au Label ADEPS Communes Sportives, Houffalize a reçu deux étoiles. Les critères de labellisation sont la politique sportive générale, les activités sportives organisées, la mise en avant des Clubs, les infrastructures sportives et la mobilité douce. Ce label est valable pour trois ans. Cette récompense est due en partie, aux moyens financiers importants consacrés au sport.

Notre ambition est d'atteindre en 2024, les 80 % et ainsi décrocher trois étoiles. Peu de Communes reçoivent cette cotation.

Les différents championnats ont repris...espérons qu'ils poursuivront se poursuivre jusqu'au terme de la compétition. Nous souhaitons plein succès à tous nos sportifs(ves) et surtout beaucoup de plaisir.

Du côté de Saint Roch, les travaux de rénovation touchent à leur fin. C'est la fin d'un long dossier entamé en 2018, avec Infraspports. Nous avons dépensé beaucoup d'énergie, dans le suivi de ce chantier mais le résultat sera à la hauteur des espérances...tout simplement, splendide.

La rénovation de notre Centre Sportif continue. Le bâtiment, entouré par l'eau, a résisté aux inondations, en grande partie grâce à la qualité et l'étanchéité des portes extérieures.

Après l'installation des agrès muraux pour du cross-fit et la remise en peinture de la grande salle par le staff du Centre sportif, le nouveau mur d'escalade vient d'être installé. Le résultat est fantastique. Des pros de la discipline l'ont testé et approuvé.

Un autre projet important «pédago-sportif» devrait voir le jour, à l'intérieur de la salle, en 2022. Nous en reparlerons quand le dossier sera plus avancé.

Je roule pour ma forme a enfin décollé et reprendra ses activités à la rentrée.

Sauf décisions de Codeco futurs, les manifestations sportives sont programmées:

- Samedi 11 septembre Trail du Hérou à Nadrin
- Samedi 11 septembre Passage de Liège-Bastogne-Liège Challenge
- Dimanche 12 septembre Marche ADEPS à Sommerain
- Samedi 18 septembre Passage de Liège-Bastogne-Liège Espoirs
- Samedi 25 septembre Jogging à Vissoule
- Samedi 25 et dimanche 26 septembre Chouffe Walk Vayamundo
- Samedi 02 et dimanche 03 octobre Championnat de Belgique VTT XCO à Sertomont

Bonne rentrée sportive à toutes et tous.

TOURISME

Houffalize, Naturellement touristique...

La météo pluvieuse de cet été n'a pas aidé le secteur touristique.

D'autant plus, que les Campings n'ont pas été épargnés par les inondations, sans comparaison aux images de guerre, constatées dans des régions toutes proches.

Néanmoins, au moindre rayon de soleil, les touristes quittent leur lieu de villégiature, pour rejoindre les nombreuses terrasses.

Les soirées musicales du RSI ont fait plaisir.

Espérons une météo plus clémente pour l'arrière-saison.

Nous ferons le bilan de cette saison touristique, en fin de saison.

ASSOCIATIONS & BENEVOLES

Houffalize, Naturellement animée...

Merci à tous les bénévoles qui ont et qui organiseront des événements où nous pouvons nous rencontrer, malgré un contexte sanitaire qui reste délicat. Il faut dépenser plus d'énergie, pour un retour financier moins important.

Mais, gardons le cap, pour une vie en société, dans le meilleur respect de la santé de tout un chacun.

N'oubliez pas d'annoncer vos événements, via les canaux de communication actuels et sur les deux écrans led du RSI.

Nous rappelons que la Commune dispose d'un écran led sur remorque, à disposition de nos clubs et associations.

*Pour le Collège communal,
Marc Knoden,
Echevin.*

SOLIDARITÉ

Suite aux intempéries de juillet, de nombreuses communes ont subi des inondations. Sans minimiser les conséquences pour certains de nos concitoyens, si Houffalize fut touchée, l'ampleur des dégâts dans la vallée de l'Ourthe plus en aval n'a pas son pareil dans nos habitations.

Nous ne pouvions rester sans réaction face à la détresse de ces gens. Alors nous avons multiplié nos contacts et proposer notre aide dès le lendemain des crues. Le service travaux a dépêché un camion avec grappin et chauffeur, le CPAS a multiplié les actions (mise à disposition de logements, récolte de meubles et vêtements), diffusion des actions mises en place par les organismes officiels sur nos canaux de communication, diffusion des démarches à réaliser et soutien administratif, etc.

Les élans nationaux et internationaux de solidarité se sont organisés rapidement, apportant les solutions en termes de denrées et d'habillement. Alors en collège, nous avons décidé de

focaliser notre soutien sur les besoins des enfants pris dans la tourmente de cette catastrophe, au travers de deux actions.

La première étant la collecte de jeux, jouets ou matériel scolaire. Les dons se faisaient à « La Garde-Robe de Jeanne », dans un espace dédié à cela. La récolte fut prolifique, à tel point que nos ouvriers se sont chargés de transférer vos cadeaux à plusieurs reprises afin que d'autres personnes puissent apporter leur contribution.



Source : Belga via le site de la RTBF

La seconde action s'inspire de l'action du « Noël Solidaire », avec la création des « Petites Boîtes du Cœur ». Plus qu'une aide matérielle, l'idée est de créer une chaîne de solidarité entre les enfants fréquentant nos plaines communales et ceux touchés par les inondations. Rendre le sourire aux enfants sinistrés tout en impliquant les nôtres, pour renforcer la notion d'empathie. Chaque enfant a reçu une boîte à chaussures. S'il acceptait de se séparer d'un jeu et/ou de matériel scolaire, nous l'invitions à déposer ces objets dans la boîte qui, le lendemain, était peinte et décorée lors d'un atelier bricolage. **La solidarité se tisse aussi entre le cœur des plus jeunes. Houffalize, cité des enfants.**

Au moment de lire ce bulletin communal, tous vos dons auront été redirigés vers ces petites têtes blondes. Je tiens à vous remercier chaleureusement pour ces élans de générosité. Nos remerciements vont également vers toutes les personnes impliquées dans ces projets : personnel administratif et accueillantes des plaines, ouvriers communaux, le CPAS et les bénévoles de la « Garde-Robe de Jeanne » et surtout les enfants. Quelle belle démonstration des valeurs de partage, de soutien et d'empathie.



QUELQUES PROJETS



- Création d'un éco-pâturage pour entretenir les ouvertures paysagères. Si en 2017, la commune a fait réaliser des travaux conséquents afin de redécouvrir les panoramas aux entrées de Houffalize et d'apporter de la luminosité à certains de ses quartiers, la végétation repousse inexorablement. Le relief abrupt de ces coteaux justifie le coût important pour ces travaux de dégagement (44.000 euros à l'époque). Après avoir pris contact avec quelques

personnes intéressées, une convention de mise à disposition de ces sites est envisageable pour y faire paître des chèvres. C'est pourquoi nous envisageons la création de clôtures sur ces sites. Nous y voyons plusieurs intérêts : la pérennisation de l'ouverture paysagère de manière écologique et l'apport touristique de ces mini-parcs à animaux. Nous veillerons, il va de soi, à maintenir un équilibre de la biodiversité de ces parcelles, en évitant la surdensité de ces caprins.

- Création d'itinéraires de voies lentes avec éclairage intelligent. En partenariat avec le Gal, nous désirons créer un maillage de mobilité douce, soumis à subsidiation dans le cadre de l'appel à projet Pollec 2020 (75% de subsides). Il s'agit de la mise en place d'un parcours pédestre et/ou cyclable structuré, reliant différents points stratégiques et touristiques de la ville. Le développement de liaisons lentes desservant les pôles attractifs est, également, une idée émise en CLDR. L'éclairage intelligent, objet de la demande s'ajoutant aux zones existantes permettrait un réseau de plusieurs centaines de mètres dédié aux piétons et/ou cyclistes. Ce parcours facilite l'abandon des véhicules à moteur au profit d'une mobilité douce. Cet avantage profitera à la population locale et touristique. Tout d'abord touristique car il emmènera les piétons et/ou cyclistes sur différents sites de la ville, avec un parcours bucolique des hauteurs surplombants la cité aux bords de l'Ourthe, en passant par le centre sportif, l'église et son presbytère classés, l'ancien cimetière, Houtopia, le parcours de mini-golf ou encore le parc « du Pré-Wéry ».

Ensuite locale, en reliant différentes places fort fréquentées de la ville avec des zones de parkings plus excentrées. Mais aussi la MRS Louis Palange, sur un parcours déjà emprunté par certains employés ou résidents (98) friands de se rendre en ville. Ce projet apportera une facilité de déplacement pédestre et/ou cyclable mais aussi sa sécurisation. Ce parcours facilitera la mobilité douce lors des différents événements de la ville : marchés aux camelots et des producteurs locaux, carnaval du Soleil, Foire Sainte Catherine, événements culturels et sportifs en ville...

Un atout majeur de ce choix de parcours est qu'il crée une jonction de mobilité verte entre 3 vastes zones de parkings situées aux extrémités de cette liaison lente : celui en contre-haut du parc « du Pré-Wéry », le parking de la MRS et celui de « Houtopia ». Ce dernier accueillant même une aire Motor-homes très prisée. Cette disposition désengorgera le cœur historique de la ville des déplacements en véhicules à moteur au profit de la mobilité douce.

- Mise en place d'infrastructures de rechargement pour vélos électriques, toujours dans le même appel à projet Pollec 2020 (75% de subsides). Il s'agit de l'installation de bornes de rechargement, d'auvents de protection et d'infrastructures, ainsi que le raccordement au réseau. Deux sites d'implantation : la MRS du CPAS « Louis Palange » et la maison communale. Ces équipements seront accessibles à tous, citoyens ou visiteurs...

Pour le Collège,
Philippe Cara
Echevin

Sécurité routière aux abords des écoles: Pas seulement à la rentrée!



- A l'approche de l'école, réduisez votre vitesse afin d'entrer dans la zone à 30km/h maximum.
- Anticipez les réactions des enfants. Gardez toujours une distance de sécurité, même s'il vous a vu.
- L'école n'est pas un drive. Stationnez votre véhicule correctement, dans un emplacement adapté, même si ce n'est que pour 2 minutes. Mieux vaut se garer un peu plus loin que de se stationner sur un passage pour piétons, sur le trottoir ou encore sur un arrêt de bus.
- Faites toujours monter et descendre votre enfant du côté du trottoir.
- Même si le trajet est très court, tout le monde s'attache !

Les enfants de moins d'1m35 doivent voyager dans un dispositif de retenue adapté (siège ou rehausseur). Les enfants peuvent toujours voyager à l'avant de la voiture à condition d'être attachés comme cela est prévu pour les places arrière.



- Quand vous redémarrez, vérifiez qu'aucun enfant ne se trouve devant ou derrière votre voiture.



- Pour traverser la rue, chacun est tenu d'emprunter le passage pour piétons si celui-ci est à moins de 20m. Faute de passage, privilégiez toujours des endroits où votre enfant voit et peut être vu par les véhicules.
- Pensez à montrer l'exemple car vos enfants apprennent en vous imitant. Respectez le code de la route et soyez courtois avec les autres usagers de la route.

AVIS À LA POPULATION

Prochain bulletin communal

Début décembre 2021.

**Date de délai de remise des articles :
15/11/2021.**



**!!! Les articles remis
après cette date
ne seront plus pris
en considération !!!**

Vous pouvez dès à présent envoyer vos articles RELUS ET CORRIGÉS sous format WORD uniquement (pas d'affiches !), auprès de l'Administration Communale de Houffalize à Florence CAPRASSE – florence.caprasse@houffalize.be

Remarques : le nombre de pages du bulletin étant limité, nous ne pouvons répondre favorablement aux demandes de réservation d'emplacement dans le bulletin communal. De plus, seuls les articles en lien direct avec notre commune pourront être diffusés.

Si vous souhaitez annoncer vos manifestations pour l'année, n'hésitez pas à nous en faire part, nous nous ferons un plaisir de les ajouter au calendrier des festivités et d'en faire la publicité au sein du bulletin communal, sur le site internet et sur la page Facebook. Pour plus de facilité, nous vous invitons à remplir le formulaire ci-dessous et nous le renvoyer via courrier ordinaire :

Administration communale de Houffalize, rue de Schaerbeek n°1 6660 Houffalize ou via courriel florence.caprasse@houffalize.be

Pour les activités des mois de janvier, février et mars 2022, le document doit nous être retourné pour le 15 novembre 2021.

Nom du groupement ; adresse mail et numéro de téléphone du responsable	Type de manifestations	Date de la manifestation	Heure de la manifestation	Lieu de la manifestation

Vos coordonnées seront strictement utilisées dans le cadre du présent objet et ne seront en aucun cas diffusées à des tiers.

Urbanisme

PRIMES COMMUNALES

	Délai d'introduction du dossier endéans les :	Montant
Acquisition/ Construction	12 mois suivant l'acquisition ou la 1 ^{ère} domiciliation	500€
Capteurs solaires thermiques	12 mois suivant la date de facturation des travaux	250€
Panneaux photovoltaïques	12 mois suivant la date de facturation des travaux	250€

Retrouvez auprès du **SERVICE URBANISME** de notre administration tous les renseignements, règlements et formulaires relatifs à ces primes, ainsi qu'à celles mises en place par le département du logement et de l'énergie du Service Public de Wallonie, et de la Province du Luxembourg.

RAPPEL

Le Règlement Communal d'Urbanisme précise les gammes de couleurs à employer pour l'enduit traditionnel ou le badigeon des bâtiments, à savoir :

« ...Des revêtements rapportés

- Soit l'enduit traditionnel dans la gamme de couleurs de blanc cassé de gris et de texture talochée ou grattée ;
- Soit le badigeon dans la gamme de blanc cassé de gris appliqué sur un des matériaux apparents précités ou sur maçonnerie de briques ou de matériaux contemporains... »

Toute autre couleur reste interdite sur le territoire de la Commune.

Aucun argument de comparaison avec des tons utilisés mais non autorisés sur d'autres bâtiments ne sera évidemment justifiable. Donc la MISE EN ŒUVRE d'un permis obtenu doit être CONCORDANTE au PERMIS DELIVRE.

Cette remarque est d'autant plus importante que lors de la délivrance des rôles de notaire (document nécessaire en cas de vente d'un bien foncier) il est régulièrement demandé si le bâtiment correspond au permis délivré si ce dernier était nécessaire.

ATTENTION :

Le Collège communal rappelle avec insistance la nécessité conformément à la législation d'obtenir préalablement un permis d'urbanisme voire également un permis d'environnement préalablement à tout commencement de travaux tels que précisés au Code wallon de l'Aménagement du Territoire, de l'Urbanisme et du Patrimoine et au Décret relatif au permis d'environnement. Il est impossible de reprendre une liste exhaustive des projets soumis à autorisation. C'est pourquoi nous vous invitons à prendre contact avec notre SERVICE URBANISME.

Le service de l'urbanisme sera accessible au public tous les jours sauf le mardi après-midi et le vendredi toute la journée.

- Pour les anciennes communes de Mabompré, Nadrin & Wibrin - 061/28.00.56
- Pour les anciennes communes de Houffalize, Mont & Tavigny - 061/28.00.58
- Pour l'ancienne commune de Tailles - 061/28.00.57

FINANCER SON PROJET D'ACHAT OU DE RÉNOVATION DE SON HABITATION.

La société wallonne du crédit social (SWCS) est une unité d'administration publique active dans le secteur du Logement.

La SWCS propose des solutions pour faciliter l'accès à la propriété en Wallonie et permettre à tous de réaliser des économies d'énergie au sein de son foyer.

C'est dans cet esprit qu'elle met à disposition des professionnels du secteur tout au long des démarches et qu'elle donne un accès privilégié aux primes de la Wallonie.

Enfin, la SWCS propose également une solution pour les locataires qui doivent constituer une garantie locative.

Si vous avez 3 enfants, pour les crédits hypothécaires et les prêts à 0 % vous devrez vous adresser au Fonds du Logement des familles nombreuses, consultez www.flw.be.

Plus concrètement, la SWCS propose différents prêts pour répondre à vos besoins en matière de logement :

- Un crédit hypothécaire pour financer l'achat ou la construction de votre habitation
- Un prêt à tempérament à 0% pour réaliser vos travaux de rénovation avec préfinancement des primes sous forme d'un prêt à tempérament ou d'un crédit hypothécaire, d'un montant allant de 1.000 euros à 65.000 euros remboursable en 30 ans maximum;
- Un prêt à 0% pour sécuriser votre logement contre les inondations.
- Un prêt à tempérament à 0% pour financer la garantie locative de votre résidence principale, de votre colocation ou encore d'un kot étudiant.

Vous pouvez trouver l'ensemble des conditions sur le site internet www.swcs.be

Véritable **alternative au système bancaire classique**, les guichets de la SWCS suivants vous proposent de vous informer, de réaliser une **simulation de prêt et de vous accompagner** dans la constitution de votre dossier de prêt.

- La Terrienne du Crédit social
Rue Porte Haute, 21
6900 MARCHE-EN-FAMENNE
Tel: 084/32 21 02
Fax: 084/31 65 03
info@tercs.be
- Le Crédit Social du Luxembourg S.A.
Rue Général Molitor, 22
6700 Arlon
063/23.26.74
v.pypaert@creditsocial-lux.be
- Entité locale de la Province du Luxembourg
Permanences sur rendez-vous le 3ème jeudi en matinée à la maison communale.
Province de Luxembourg
Affaires Sociales
Rénopack-Rénoprêt
Square Albert 1er 6700 Arlon
Tél. : 063/212 661 et 063/212 662
g.graisse@province.luxembourg.be

Rendez-vous le 23/11/2021 à 19h30 au Centre sportif et culturel de Houffalize, petite salle, Cour de l'Abbaye n°15 à Houffalize

Un représentant de la SWCS vous expliquera tous nos prêts en détails.

ATTENTION EMPRUNTER COUTE AUSSI DE L'ARGENT

Exemple représentatif de prêt à tempérament: un ménage avec 2 enfants souhaite rénover son habitation. Le coût des travaux est de 8.310€ (selon les devis récoltés).

Le montant des primes est de 1.375€. Montant dû: 6.935€ (8.310 – 1.375).
Durée du crédit après validation des primes: 84 mois. Montant de la mensualité: 82,56€. TAEG: 0%. Taux d'intérêt débiteur annuel fixe: 0%.

École de devoir

CHERCHE BÉNÉVOLE

Envie de consacrer un peu de votre temps libre à aider des enfants éprouvant des difficultés (ou non) à rédiger leurs devoirs ? L'école de devoirs offre une aide aux devoirs. Actuellement le nombre de bénévoles est insuffisant pour encadrer le groupe d'enfants (à Wibrin, Mabompré et à Houffalize).

L'engagement en tant que bénévole suppose une présence à l'école de devoirs de 16h00 à 17h00 au moins une fois par semaine. (lundi, mardi ou jeudi) (Possibilité de bénévolat défrayé)

Profil de l'accompagnateur:

CESS minimum (pas de diplôme pédagogique requis)

Apprécier travailler avec les enfants

Etre patient(e)

Renseignez-vous...

061/28.00.42 - 0496/551 513

ou anne.geradin@houffalize.be

CONNECT MY HOME, le nouveau service pour faciliter vos raccordements

Vous avez décidé de faire construire ou de rénover votre habitation ? Voilà un projet de vie enthousiasmant ! Pour le mener à bien, il faudra y consacrer du temps, de l'énergie et devoir penser à plusieurs choses à la fois. Pour vous aider, **ORES, la SWDE, Proximus et VOO se sont associés pour vous proposer un service inédit : Connect My Home. Désormais, vos raccordements à l'électricité, au gaz naturel, à l'eau, au téléphone, à la télévision et à internet seront gérés en une journée grâce à une seule et unique demande.**

Vous faciliter la vie

Le concept est très simple : introduisez **une seule et unique demande** via le site www.connectmyhome.be. Communiquez les raccordements souhaités. ORES, la SWDE, PROXIMUS et VOO analysent la possibilité de les réaliser en synergie. Dans le cas où vous pouvez bénéficier du service, ORES sera votre seul interlocuteur pour les 4 opérateurs et gèrera votre dossier et la réalisation de l'ensemble des raccordements demandés. Dans le cas contraire, vous êtes immédiatement prévenu et votre demande de raccordement sera directement transmise aux autres opérateurs qui prendront contact avec vous.

Votre temps est précieux

Alors que vous deviez appeler chaque opérateur séparément et vous adapter aux exigences de chacun, il fallait en plus coordonner vos travaux, rencontrer parfois des entrepreneurs différents et prendre plusieurs jours de congé pour les accueillir. Ce n'est désormais plus le cas.

Connect My Home est là pour vous faciliter la vie ! Ce service vous propose de tout gérer à votre place à travers **une seule demande**. Celle-ci est prise en charge par **un seul interlocuteur** qui vous transmet l'ensemble des détails techniques en vue de réaliser vos raccordements en **une seule journée**.

D'autres avantages

Le service Connect My Home vous laisse le choix en vous proposant gratuitement les raccordements standards à PROXIMUS et à VOO*. Lorsque votre habitation est raccordée à ces deux télécoms, il ne vous reste plus qu'à contacter l'opérateur de votre choix pour demander l'installation des services que vous choisirez (TV-Internet-Téléphone). Leur technicien se rendra sur place pour l'activation.

La pose d'un nouveau raccordement standard au gaz naturel peut également être gratuit sous certaines conditions et sous réserve de disponibilité du réseau à proximité de votre habitation.

* La gratuité est garantie dans le cas d'un raccordement dit « standard » laissé à l'approbation des bureaux d'études.

Bénéficiaire de ce service est très simple !

Rendez-vous sur connectmyhome.be et introduisez votre demande en ligne.

Elle sera directement prise en charge par un conseiller clientèle ORES qui vous recontactera dans les 10 jours ouvrables.



avec



connectmyhome.be



COMMUNICATION

Inondations

CALAMITE NATURELLE PUBLIQUE DOMMAGES AUX BIENS RELEVANT DU DOMAINE PRIVE

En date du 28 juillet 2021, le Gouvernement wallon a reconnu comme calamité naturelle publique les inondations survenues du 14 au 16 juillet 2021 sur le territoire de la Commune de Houffalize.

Si vous êtes concerné(e)s par des dommages (biens relevant du domaine privé), ceux-ci doivent être communiqués au **SPW - Intérieur et Action sociale, service régional des calamités, Avenue Gouverneur Bovesse, 100 à 5100 JAMBES** via le formulaire électronique suivant :

<https://www.wallonie.be/fr/demarches/delabder-une-aide-la-reparation-dans-le-cadre-dune-calamite-naturelle-publique>

Date limite pour rentrer vos dossiers : 30/11/2021 au plus tard !

Le service régional des calamités recommande que les dossiers soient introduits de manière électronique (ce qui n'empêche bien évidemment pas de renvoyer par voie postale via l'adresse ci-dessus).

Pour de plus amples informations :

Calamites.interieur@spw.wallonie.be – 081/32.32.00

Portail : interieur.wallonie.be

Une liste des dommages et biens indemnisables est disponible sur simple demande à la Commune de Houffalize, auprès de Madame Vinciane HAZEE qui s'occupe du dossier calamités – inondations (061/28.00.64 ou via mail : vinciane.hazee@houffalize.be).

Attention que le Fonds des calamités n'intervient pas pour des dégâts à des biens qui sont normalement assurables.

Aucune aide à la réparation n'est accordée pour :

- **Le bâtiment et son contenu** même s'ils ne sont pas assurés ;
- Les terres, les plantations, les pelouses, les graviers, etc.
- Les biens endommagés appartenant à des **personnes morales ET** qui pouvaient être couverts par un contrat d'assurance ;
- Les biens ou parties de biens à caractère somptuaire (ex. piscine privée, terrain de tennis privé, étang artificiel, etc.) ; Remarque : une piscine autoportante n'entre pas dans cette catégorie
- Les dommages esthétiques : dommage qui n'affectent pas l'usage normal du bien sinistré (ex. impact sur la carrosserie d'un véhicule).

Vente

VENTE DE MATÉRIELS STOCKÉS SUR LE SITE DE LA FORIRE

Pour renseignements et visites : 0498/90.28.59 (Dubucq S.)

Faute de nullité, la soumission sera transmise à l'Administration Communale (rue de Schaerbeek n°1 – 6660 Houffalize) par courrier recommandé ou déposée contre récépissé à la même adresse avant le 15/10/2021, sous double enveloppe fermée avec la mention : « soumission pour ... (veuillez préciser l'objet pour lequel vous soumissionnez). L'offre la plus élevée sera retenue.

Administration communale de Houffalize

Florence Caprasse

Rue de Schaerbeek, 1 6660 Houffalize

Enlèvement et transport aux frais de l'acheteur.

1. Toboggan (non homologué)
2. Dalles en béton (50 cm * 50 cm * 5 cm) => 45 palettes +/- 30 par palette = 1330 pièces = 337,5 m²



10 choses à savoir sur
LA RESSOURCERIE
FAMENNE ARDENNE ET GAUME

1.

Numéro vert unique
0800/118.78
du lundi au vendredi de
8h30 à 16h

2.

Service **gratuit**
d'enlèvement à votre
domicile de
biens réutilisables
du lundi au vendredi de
8h30 à 16h

3.

Disponible pour toutes
les communes de la
zone Idelux
à l'exception du Canton
de Saint-Vith

4.

Que donner ?

- Meubles intérieurs et extérieurs (jardin et camping)
- Livres, disques...
- Puériculture et jeux
- Vaisselle
- Vélos/trottinettes...
- Bibelots/Décoration
- Outils de jardin sans moteur

Ne pas donner

- Électros
- Déchets de construction...

5.

Max. 2 m³
par habitant.
Les biens doivent être
prêts au rez-de-chaussée
(pas sur le trottoir)

6.

Enlèvement sur
rendez-vous
dans les 10 jours
ouvrables suivant votre
appel

7.

Points d'apport volontaire

à votre disposition
(liste sur appel
au n° vert)

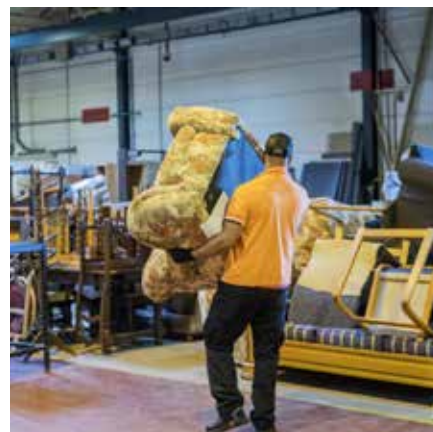

8.

Phase de test
jusqu'au 31/12/2021

Aidez-nous à donner un
bon départ au projet !

9.

Réutilisation en circuit court

Biens vendus dans nos
magasins de Bastogne et
de Neufchâteau.
Trois nouveaux magasins
ouvriront en 2021-2022.

10.

Création de
20 emplois
(collecte, tri et vente)
dont 4 déjà créés à
Neufchâteau

Permanences

LIBRAMONT

• GRAND'RUE 1, B-6800 LIBRAMONT

Tel : 061/620.160 / guichetenergie.libramont@spw.wallonie.be

Ouvert du mardi au vendredi de 9h à 12h ou sur rendez-vous

<http://energie.wallonie.be>

PERMANENCES À :

- BASTOGNE : 1^{er} jeudi (13h30-17h) et 3^{ème} jeudi (15h-19h)
- NEUFCHÂTEAU : 1^{er} et 3^{ème} mercredis (13h30-16h30)
- VIELSALM : jeudis jours de marché (9h30-12h)
- HOUFFALIZE : 2^{ème} jeudi (13h30-16h30)
- MARTELANGÉ (Guichet d'Arlon) : 2^{ème} jeudi (1h5-18h)
- WELLIN : 2^{ème} mercredi (14h-17h)
- BOUILLON : 4^{ème} jeudi (13h-16h)
- BIÈVRE : 4^{ème} jeudi (9h-12h)

PRIME HABITATION : NOUVEAUTÉS ET DÉTAILS PRATIQUES

La prime Habitation est entrée en vigueur en Wallonie le 1er juin 2019. Avec ce système, une cohérence technique au niveau de la rénovation et de la synergie dans les travaux : énergie, salubrité et sécurité sont évaluées en même temps.

Avec ce nouveau système, quelques nouveautés :

1. Les bâtiments doivent, préalablement aux travaux (rénovation ou transformation), être analysés par un **auditeur agréé par la Wallonie** (<https://energie.wallonie.be>). L'audit logement est payant mais il donne droit à une prime dont le montant dépend des revenus.
2. Les travaux doivent être effectués par un entrepreneur enregistré à la Banque Carrefour des Entreprises (**les travaux effectués soi-même ne donnent plus droit à une prime**). Certains accès au métier sont parfois nécessaires également.
3. Le montant des primes est calculé en fonction de la catégorie des revenus du ménage (du demandeur) et, au niveau des travaux d'économie d'énergie, des **kWh économisés** par amélioration.
4. Certains isolants donnent droit à une majoration de 25% de la prime, pour autant qu'ils soient biosourcés à **hauteur de minimum 70%**.

...et des nouvelles conditions d'éligibilité :

5. Les **bâtiments existants de plus de 15 ans** (et non plus seulement les logements de 20 ans) pour autant que, après travaux, le bâtiment soit affecté à un usage résidentiel.
6. Toute **personne physique** (pas les personnes morales), peu importe son niveau de revenu (**plus de plafond supérieur de revenus**).
7. **Un logement, ou un bâtiment, même s'il est divisé en plusieurs logements**, pour autant que, chaque logement, après travaux, réponde aux conditions d'éligibilité.
8. **Les propriétaires-bailleurs**, pour autant qu'ils s'engagent à respecter la grille indicative des loyers. Faites le test : <https://loyerswallonie.be/>

L'ordre des travaux sera organisé dans l'audit par « bouquet ». L'ordre et les recommandations de l'auditeur devront être respectés pour que les primes puissent être libérées. Le bouquet de priorité 1 reprend l'ensemble des travaux obligatoires, typiquement : étanchéité du toit, mэрule, électricité, gaz et/ou stabilité du logement. Les bouquets 2 et suivants, reprendront

les travaux à effectuer sur l'enveloppe (de paire avec les travaux induits) qui auront pour effet de diminuer les besoins énergétiques nets du logement *.

* Les besoins nets en énergie représentent l'énergie que les systèmes de chauffage doivent fournir à l'ambiance pour compenser les déperditions thermiques en hiver tout en assurant la température intérieure définie (température de consigne).

RÉNOPACK : DISPENSE DE L'AUDIT PRÉALABLE POUR CERTAINS TRAVAUX

Vous prévoyez des **travaux de toiture (assainissement et/ou isolation) ou d'électricité ?**

→ Financez vos travaux par un Rénopack (prêt 0% proposé par la Wallonie) pour bénéficier des primes tout en étant dispensé de l'audit préalable.



RÉNOPACK-RÉNOPRÊT : DES PRÊTS À TAUX 0

Comment financer votre projet de rénovation ? Avec les aides-primes, prêts- de la Wallonie c'est possible !

Au-delà des petits gestes et des petits investissements, il est souvent nécessaire de réaliser des travaux d'une certaine ampleur pour améliorer, de manière structurelle, les performances énergétiques de votre logement.

Que vous soyez propriétaire occupant, propriétaire bailleur ou copropriétaire, des solutions existent pour entreprendre, dès maintenant, vos travaux de rénovation !

Changement de châssis, remplacement de chaudière, isolation..... ; c'est par milliers d'euros que se chiffrent alors les devis et il n'est pas toujours aisé pour un ménage de dégager cet argent.

La Wallonie a développé, via la Société Wallonne du Crédit Social (SWCS) et le Fonds du Logement, **le prêt à taux réduit ou au taux zéro** qui est accessible à 80 % des ménages wallons. Ce prêt permet d'investir dans de nombreux travaux d'amélioration de la performance énergétique des logements.

Sous certaines conditions, le prêt peut atteindre jusqu'à **60.000 €**, le remboursement par mensualité est étalé sur une période de maximum **30 ans** (en fonction des revenus du ménage et du projet).

Que vous financiez vous-même vos travaux ou que vous optiez pour un prêt à taux zéro, vous pourrez bénéficier des primes Habitation pour de nombreux travaux. Plus d'information disponible sur primeshabitation.wallonie.be ou auprès du **Guichet Energie Wallonie de Libramont** (061/620160)

Pour plus de renseignements en province de Luxembourg, vous pouvez contacter :

Province de Luxembourg	Famenne-Energie
Grand rue 1 6800 Libramont 063/212661 ecopack@province.luxembourg.be	Rue Saint Laurent 14 6900 Marche en Famenne 084/244881 info@famenne-energie.be
Crédit Social du Luxembourg	La Terrienne du Luxembourg
Rue Général Molitor 22 6700 Arlon 063/232674 v.pypaert@creditsocial-lux.be	Rue Porte Haute 21 6900 Marche en Famenne 084/322102 Terlux1307@gmail.com

ATTENTION, EMPRUNTER DE L'ARGENT COUTE AUSSI DE L'ARGENT

LES STRUCTURES DE SOUTIEN AU SECTEUR TOURISTIQUE SUR LE TERRITOIRE DE HOUFFALIZE & LA ROCHE-EN-ARDENNE

Depuis plus d'un an et demi déjà, nous vivons au rythme des restrictions sanitaires. Cette pandémie a notamment mis en exergue l'importance du tourisme de proximité. C'est dans cet esprit que l'ADL a travaillé sur un document destiné à fournir un aperçu des différentes structures actives en matière de soutien au secteur du tourisme sur le territoire des communes de Houffalize et la Roche-en-Ardenne.

L'idée étant d'explicitier et de valoriser le travail de chacune de ces structures auprès des professionnels du tourisme - mais également des citoyens.

SYNDICATS D'INITIATIVE

Les syndicats d'initiative ont pour mission d'accueillir les touristes, les informer, mais également d'organiser des animations sur leur territoire respectif.

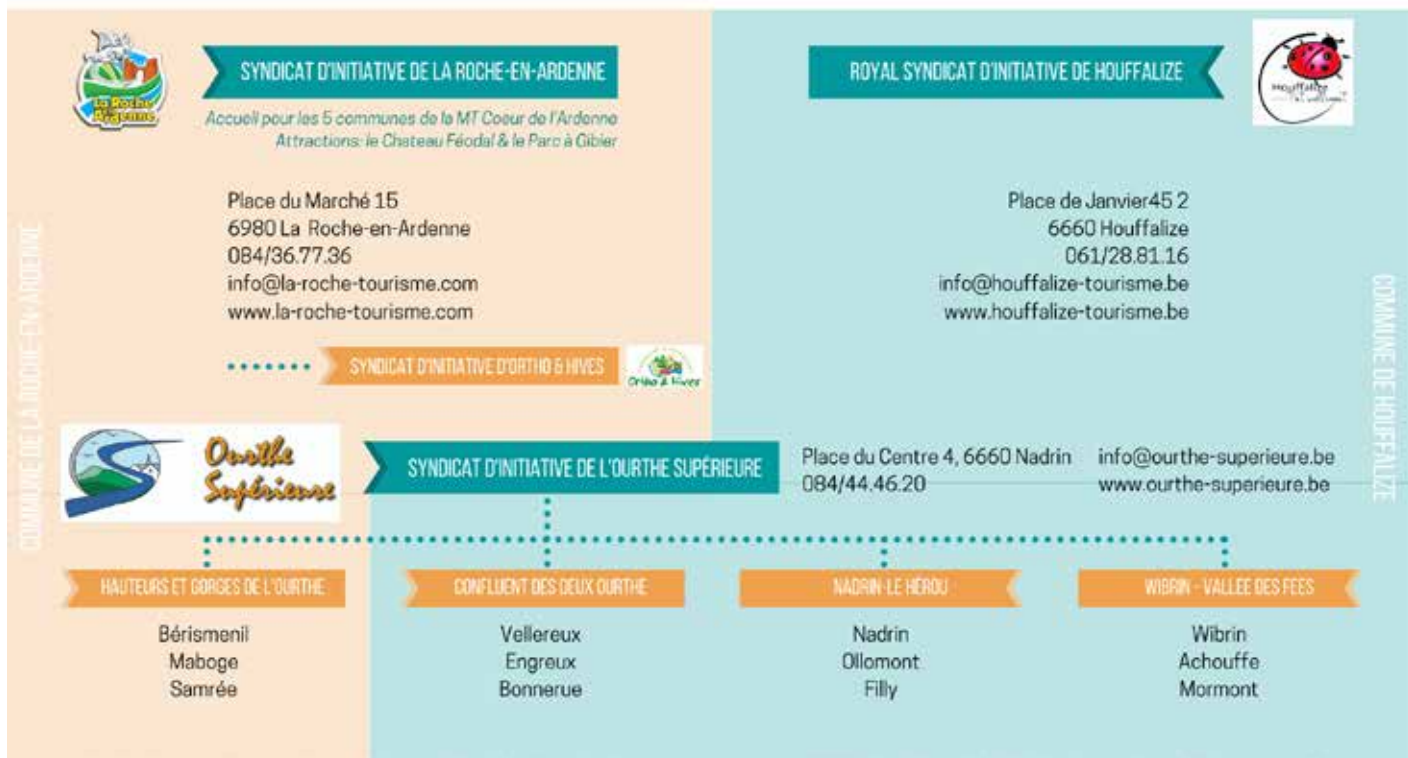



MAISON DU TOURISME COEUR DE L'ARDENNE AU FIL DE L'OURTHE ET DE L'AINSE

La Maison du Tourisme du Cœur de l'Ardenne, au fil de l'Ourthe & de l'Aisne, située à La Roche-en-Ardenne, a pour principales vocations l'information et la promotion des atouts de son pays touristique composé de cinq communes (Erezée, Houffalize, La Roche-en-Ardenne, Manhay et Rendeux).

Elle développe des actions et une stratégie de communication diversifiée. Son objectif est aussi d'encadrer les partenaires locaux en soutenant les initiatives pour enrichir l'offre touristique du ressort.

Actions diverses :

- Aide à la labellisation (CGT, Qualité Tourisme, Point vélo, ...)
- Participation à des foires et salons grand-public et thématique ;
- Elaboration de produits structurés ;
- Rédaction d'articles de presse, newsletters, encarts publicitaires ;
- Mise au point de supports (Guide touristique, dépliants) ;
- Développement de projets touristiques ;
- Animation du réseau de parrainage et suivi de l'entretien des circuits de promenades ;
- Communication à travers les réseaux sociaux.



Place du Marché 15
6980 La Roche-en-Ardenne
084/36.78.37
info@coeurdelardenne.be
www.coeurdelardenne.be/



Rue de Schaerbeek 1
6660 Houffalize
061/28.00.65
info@adl-hlr.be
www.adl-hlr.be



GROUPE D'ACTION LOCALE PAYS DE L'OURTHE

Le Groupe d'Action Locale Pays de l'Ourthe est une association qui regroupe 7 communes du nord de la province de Luxembourg. Sa mission est de favoriser le développement durable au niveau local, avec des actions en lien direct avec les besoins des habitants et des acteurs locaux :

- Pour les entreprises et acteurs touristiques : accompagnement pour réduire la consommation d'énergie et développer la production d'énergie renouvelable.
- Pour les agriculteurs : réalisation d'audits énergétiques à la ferme et soutien à la mise en oeuvre d'actions de réduction des consommations.
- Pour les producteurs locaux : soutien à la commercialisation et à la promotion collective des produits locaux, soutien à la création de coopératives, formations.
- Pour les entreprises et artisans des métiers du bois : soutien à la commercialisation et à la promotion collective, formations.
- Pour les écoles : activités sur les thèmes de l'alimentation durable, l'énergie, la mobilité douce et la sécurité routière.



Bardonwez 2
6987 Rendeux
084/37.86.41
info@paysourthe.be
www.paysourthe.be



Rue de Laroche, 8
6660 Houffalize
061.21.04.00
info@pndo.be
www.pndo.be



PARC NATUREL DES DEUX OURTHES



Le Parc naturel des deux Ourthes, un territoire couvrant 76.000 hectares, choisi pour la beauté de ses paysages et de ses villages, pour sa nature préservée, pour son tourisme vert et sa qualité de vie.

Pour conserver et développer ces caractéristiques, 4 missions :

- La conservation de la nature
- La protection et la valorisation des paysages
- Le développement rural et économique
- L'éducation et la sensibilisation à l'environnement

Le Parc naturel couvre les 6 communes de Bertogne, Gouvy, Houffalize, La Roche-en-Ardenne, Sainte-Ode et Tenneville.

Actions diverses : distributions de haies ou de fruitiers - animations scolaires - mise en place de randonnées et réseau cyclo points-nœuds - creusement de mares - lignes de conduite sur les éoliennes, les élevages industriels... - inventaires botaniques - magazine du parc - projets européens divers (valorisation de la laine locale, restauration de murs en pierre sèche, nature...), fête du parc naturel, ...

SERVICE PROVINCIAL DU TOURISME



Le Service Provincial du Tourisme, partage ses locaux avec l'Association touristique du Luxembourg belge, en charge des projets européens.

Main dans la main, les deux entités collaborent, avec pour objectifs :

1. Assurer la promotion de la destination et ses produits touristiques au travers de ses outils de communication (site internet, réseaux sociaux, publications papier, ...) mais aussi au travers de ceux de la destination Ardenne.
2. Accompagner et conseiller gratuitement les opérateurs touristiques dans :
 - la structuration de leurs offres en fonction des tendances actuelles du marché et des publics cibles,
 - leur communication digitale,
 - la mise en marché et commercialisation de leur(s) produit(s).

Province de Luxembourg (Service Tourisme)
Boucle de la Famenne 19, 6900 Marche-en-Famenne
084 41 10 11
www.pro.luxembourg-belge.be
pro.tourisme@province.luxembourg.be



LA PROVINCE DE LUXEMBOURG (SERVICE TOURISME)

Ses missions :

- Accompagner la professionnalisation des acteurs du secteur, notamment en ce qui concerne l'animation numérique, les tendances marketing, l'évolution du secteur, etc. Le comptoir Hôtels et le comptoir Campings participent notamment à cette dynamique.
- Aider au positionnement en matière de « tourisme durable » au travers notamment d'un test de durabilité et des fiches actions.
- Proposer des boîtes à outils en fonction des besoins des professionnels.
- Equipement touristique, en ce compris la réflexion à apporter quant à l'évolution de la signalisation touristique.
- Subventions aux organismes touristiques.
- Développement d'un réseau points nœuds cyclo sur l'ensemble du territoire de la province, en collaboration avec les communes.

L'ASSOCIATION TOURISTIQUE DU LUXEMBOURG BELGE

Ses missions :

- Le développement et le suivi de projets européens à caractère touristique et au bénéfice du territoire de la province de Luxembourg ;
- L'alimentation en contenus pour les besoins du Service provincial du tourisme et ses différents supports.

VOUS AVEZ BESOIN D'AIDE POUR VOTRE PROJET LIÉ AU TOURISME?

- CAMPINGS ••• <https://www.pro.luxembourg-belge.be/accompagnement-camping>
HÔTELS ••• <https://www.pro.luxembourg-belge.be/accompagnement-hotels>
GÎTES/CHAMBRES D'HÔTES ••• <https://www.pro.luxembourg-belge.be/gites-chambres-hotes>
ATTRACTIONS/LOISIRS ••• <https://www.pro.luxembourg-belge.be/attractions-loisirs>

FORMATION VALIDANTE POUR LA PHYTOLOGIE WALLONNE

Ce mardi 29 juin s'est tenue à Hubermont une formation organisée par l'ADL - en partenariat avec l'asbl Promotion de l'agriculture relative à la technique du semis sous couvert pour la gestion des adventices dans les prairies.

Une soixantaine d'agriculteurs, provenant en majorité des com-

munes de la Roche-en-Ardenne et Houffalize ont pu suivre l'exposé dispensé par l'asbl Fourrages Mieux.

Une visite de parcelle a également été effectuée afin de permettre aux participants d'appréhender cette technique de manière concrète. Merci à Arnaud Collard pour son témoignage et l'accueil sur sa parcelle !



UNE JOURNÉE SUR LE TERRITOIRE
DE HOUFFALIZE & LA ROCHE-EN-ARDENNE

INSPIRATION

www.adl-hlr.be/inspiration

INSPIRATIONS ET DÉCOUVERTES

En collaboration avec la Maison du Tourisme Cœur de l'Ardenne ainsi que les syndicats d'initiative des communes de Houffalize et La Roche, nous vous proposons des inspirations de journées thématiques.

Que vous souhaitiez partir à la découverte des animaux de la ferme, goûter de savoureux produits locaux ou profiter d'activités sportives, n'hésitez pas à découvrir nos propositions sur le site adl-hlr.be/inspiration

ACHETEZ LOCAL SUR LE TERRITOIRE DU GAL

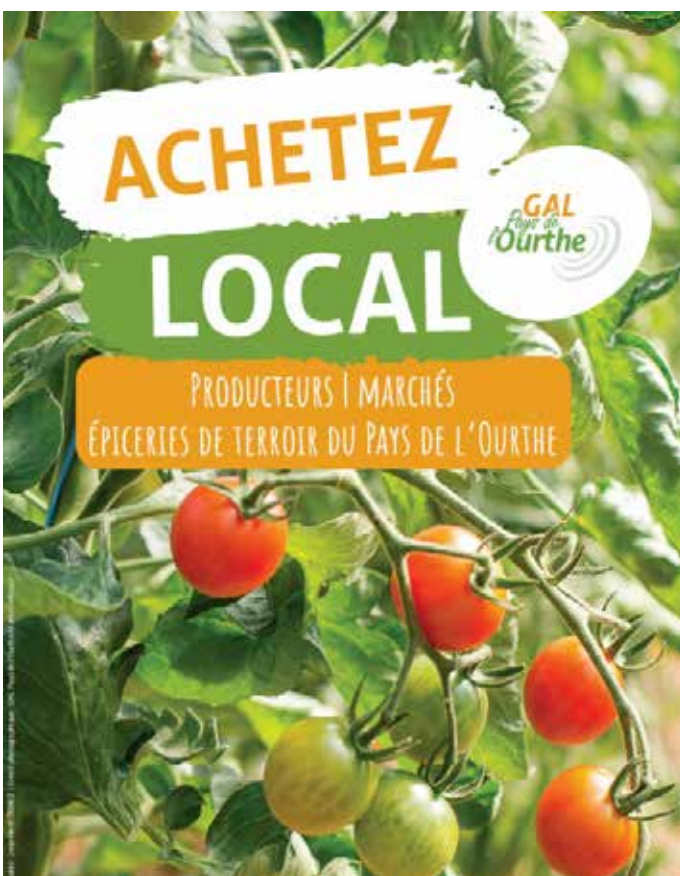

L'édition 2021 de la brochure « Achetez local », éditée par le GAL Pays de l'Ourthe, est sortie ! Dans ce fascicule, vous retrouverez les producteurs de la région répartis en fonction des produits qu'ils proposent avec des informations pratiques sur les points de vente du territoire.

N'hésitez pas à contacter le GAL si vous souhaitez un exemplaire de la brochure.

Plus d'infos sur le site <https://www.paysourthe.be/projets-du-gal-pays-de-lourthe/en-economie-en-circuits-courts/acheter-local-les-producteurs/>.

WEEK-END DU CLIENT 2021



Cette année encore, l'UCM, en partenariat avec Comeos, organisent leur Week-end du Client les 2 et 3 octobre. L'occasion pour les commerçants de récompenser la fidélité de leurs clients par des petites attentions durant un weekend aussi festif que convivial.

Vous êtes commerçant et souhaitez-vous inscrire ? Consulter le site :

<https://www.weekendduclient.be/commercant/a-propos-de-nous/> ou contactez l'ADL. Participation gratuite

WEBINAIRES "DIGITAL COMMERCE"

À partir du 13 septembre, les webinaires gratuits "Digital Commerce" reprennent !

Pour venir en aide au commerce de détail wallon, le ministre de l'Economie en partenariat avec l'Agence du Numérique et le Syndicat Neutre pour Indépendants, a lancé la troisième édition de Digital Commerce. Ce nouveau programme se définit en deux mots : formation et interactivité.

Plus d'informations sur les thématiques : <https://www.sninet.be/fr/webinaires>

SEMAINE DU COMMERCE ÉQUITABLE

Dans le cadre de la Semaine du Commerce Équitable, l'ADL s'associe encore une fois aux Z'Ateliers pour éveiller les consciences et sensibiliser les enfants à une consommation plus responsable.

Au programme : présentation du commerce équitable, animations et jeux de société sur la thématique. Pour clôturer l'après-midi, les enfants auront le plaisir de déguster un savoureux goûter équitable.

Rendez-vous du 7 au 17 octobre pour célébrer le Commerce Équitable !



EXPOSITIONS

> contact Bibliothèque : 061 28 98 55 – www.houffattheque.be
– jean.lambin@hotmail.com – Facebook : « Houffalivres »

Je suis... KINA

Arts plastiques, peintures, papier mâché

DU 26 JUIN AU 25 SEPTEMBRE 2021

Vernissage : Rencontre avec l'artiste + drink : samedi 26 juin de 10h à 12h à la Bibliothèque de Houffalize (sousréservedesmesuresCOVID)
Kina est une artiste liégeoise qui a fait ses humanités artistiques à Saint Luc puis s'est dirigée vers des études d'éducateur spécialisé. Elle travaille depuis 27 ans en psychiatrie. Touchée par le regard des singes, sensibilisée par leur condition actuelle, « Je suis » est le thème de sa nouvelle série de peintures.



« Je suis une amoureuse des singes... Je suis en voie de disparition... Je suis en recherche d'un nouveau foyer ... »

Bibliothèque publique de Houffalize – Galerie Alta Falesia, 3, rue de Schaerbeek

Heures d'ouverture : lundi 17h > 18h30 – mardi 15h30 > 17h - samedi 10h > 12h - Entrée libre

LES VOISINES D'ENGREUX EXPOSENT LEURS QUILTS...

EXPOSITION PATCHWORK

LES 4-5-9 OCTOBRE 2021



Les dames d'Engreux vous présentent leurs passions pour le travail du Patchwork. Couleurs et formes géométriques sont au rendez-vous de cette petite exposition réalisée par des expertes de la couture.

Présence de Madame Fabienne Dejardin lors de l'exposition pour vous expliquer la technique du patchwork.

Bibliothèque publique de Houffalize – Galerie Alta Falesia, 3, rue de Schaerbeek

Heures d'ouverture : lundi 17h > 18h30 – mardi 15h30 > 17h - samedi 10h > 12h - Entrée libre

SERGE GEERAERTS, peinture

DU 16 OCTOBRE 2021 AU 15 JANVIER 2022

Vernissage + drink : vendredi 15 octobre 2021 à 19h à la Bibliothèque de Houffalize

(sous réserve des mesures COVID)

Si la lumière tient le rôle principal dans ses peintures, Serge Geeraerts reste néanmoins très discret et préfère la chaleur de son atelier aux feux des projecteurs. Pour lui l'art a toujours été une évidence, si son talent inné est indiscutable, l'artiste a également une solide formation : licencié en art plastique à Mons, formé au dessin à l'Académie des Beaux-Arts, diplômé en aptitude pédagogique mais aussi formé au piano, à la guitare et au jazz. Il est fondateur et compositeur du groupe Mad Bees et aussi guitariste dans plusieurs groupes. *Serge Geeraerts, pourchassant les secrets de sa peinture, est en réalité poursuivi par elle : aussi sensible que productif et éclectique, il est en constante recherche. Inlassable travailleur de la lumière, il vous emmènera dans un univers expressionniste extrêmement sensitif à travers ses clairs-obscurs, ses portraits, autoportraits et paysages.*



Bibliothèque publique de Houffalize – Galerie Alta Falesia, 3, rue de Schaerbeek

Heures d'ouverture : lundi 17h > 18h30 – mardi 15h30 > 17h - samedi 10h > 12h - Entrée libre

PLACE AUX ENFANTS

SAMEDI 16 OCTOBRE 2021



« Toujours ensemble pour Place aux enfants » !

Pour cette nouvelle édition, une journée d'aventures GRATUITE au départ de Houffalize, pour enfants de 8 à 12 ans. Un programme fun d'activités pour découvrir autrement des lieux culturels ou récréatifs. Opération organisée en collaboration avec La Province de Luxembourg.

Infos / programme complet / inscriptions : Anne Geradin – Service Accueil temps libre : 0496/55 15 13 – anne.geradin@houffalize.be
Jean-Charles Windels – Service culturel Commune de Houffalize : 0492/ 19 28 73 – jean-charles.windels@houffalize.be

NEWS

Cet été, les Z'Ateliers ont accueilli plus de 110 participants. Nous avons organisé des stages culturels et créatifs. Citons-en quelques-uns :

- Les bébés artistes et apprentis Picasso
- Une semaine de Houff' très mouvementée
- Art sauvage en pleine forêt
- Soirée de retrouvailles
- Découverte de la technique d'improvisation
- Le portrait sous toutes ces coutures inspiré des grands maîtres
- Approche de l'art contemporain
- Créations artistiques inspirées de l'art différencié

La saison dernière, malgré le Covid, les Z'Ateliers ont organisé des cours hebdomadaires et des stages qui ont permis à nos élèves de se familiariser aux arts plastiques, au cartonnage, à la réalisation de films d'animation, à la gravure...

En route pour la 21^e saison des Z'Ateliers !

PROJETS ARTISTIQUES



Pendant toute l'année, les Z'Ateliers développent des projets et proposent stages et formations en collaboration avec: 'Archipel, le service Coup de Pouce, les écoles communales, 'ADL, Houtopia, le Miroir Vagabond, l'Atelier Graffiti, la bibliothèque publique, la Galerie Alta Falesia...



SERVICE CULTUREL LES Z'ATELIERS CREATIFS Commune de Houffalize

Une question ?
Une inscription ?

RAPPEL : Stéphane Deprée est absent du 1er août 2021 au 31 juillet 2022

CONTACTS :

> COMMUNE DE HOUFFALIZE (Service culturel / Les Z'Ateliers):

- Jean-Charles WINDELS (coordinateur service culturel- atelier arts plastiques) : 0492/19 28 73 - jean-charles.windels@houffalize.be

- Sarah BRISON (animatrice culturelle - atelier arts plastiques) : 0491/ 16 80 38 - sarah.brison@houffalize.be

> ANIMATION / LES Z'ATELIERS :

- David KINTZIGER (animateur CEC Atelier Graffiti - atelier arts plastiques) : 0495/23 09 15

- Anne-Marie ROULING (animatrice bénévole - atelier couture) : 061/ 21 19 28

- Bénédicte QUEBATTE (animatrice bénévole - atelier théâtre) : 0476/70 03 74

- Vinciane THOMAS (animatrice bénévole - atelier théâtre) : 0497/80 97 43

> NOËL AU THÉÂTRE / FESTIVAL DE LA MARIONNETTE :

- Delphine ROGISTER (Miroir vagabond) : 0499/05 17 40

- Alexandre OGDEN (Miroir vagabond) : 0492/73 99 41

> ARTICLE 27 :

- Anne-Françoise BASTIN (CPAS Service social) : 061/ 28 00 78

- Marie PHILIPPE (Archipel - Le Point Jeunes) : 061/ 27 85 07

21^E SAISON ARTISTIQUE 2021-2022

Les Z'Ateliers créatifs hebdomadaires de la Commune de HOUFFALIZE
ENFANTS - JEUNES - ADULTES

Athénée Bastogne Houffalize - Local polyvalent G - Rue du Stoqueux, 2

1 COUTURE / MODE
Adultes et jeunes (+ 15 ans)
Lundi de 18h30 à 21h (horaire libre)

Nouvelle formule pour les nouvelles élèves: une couleur unique à choisir pour toute sa collection. Initiation (apprentissage des bases de couture) et perfectionnement. Approche technique de l'habit jusqu'à la réalisation d'un vêtement. Prendre sa machine à coudre, tissus et petit matériel de couture.
Soirée d'information : lundi 6/9 dès 18h30 - Rentrée : lundi 13/9 à 18h30
Animation: Anne-Marie Rouling - Inscriptions : 061/ 21 19 28

Local des Z'Ateliers - Houtopia - place de l'église

**2 ARTS PLASTIQUES
CARTONNAGE**
Adultes et jeunes (+ 15 ans)
Mardi de 17h à 20h (horaire libre)

Techniques et activités proposées : Réalisations en volume - créations personnelles en papier et en carton : technique du papier mâché, de la pâte à papier, du cartonage et du meuble en carton de petite taille. Mise en peinture à l'acrylique, peinture à l'huile ou collages.
Rentrée : mardi 14/9 à 17h
Animation: Sarah Brison - Inscriptions : 0491/ 16 80 38 - sarah.brison@houffalize.be

Local des Z'Ateliers - Houtopia - place de l'église

**3 ARTS PLASTIQUES
BRICOLO RIGOLO**
Enfants (6 ans > 13 ans)
Mercredi de 13h30 à 16h30
(horaire libre)

Depuis 21 ans, le rendez-vous des artistes en herbe !
Par le dessin, les techniques de peinture et de volume, l'imaginaire, l'Histoire de l'art ou les envies de s'exprimer librement, l'enfant développe sa créativité et ses connaissances artistiques.
Rentrée : mercredi 15/9 à 13h30
Animation: David Kintziger (Atelier Graffiti), Sarah Brison et Jean-Charles Windels
Inscriptions: 0492/19 28 73

Local des Z'Ateliers - Houtopia - place de l'église

**4 ARTS PLASTIQUES
ILLUSTRATION**
Ados (+13 ans) et adultes
Mercredi de 17h à 18h30

Réalisation d'un livre-objet au moyen de diverses techniques d'illustration: croquis, peinture, découpages/collages, volumes 2 & 3D, photographie, vieille dia, mise en scène de personnages inanimés, ombres chinoises, projections... Il n'est pas nécessaire de savoir dessiner pour vous lancer dans l'aventure !!
Rentrée : mercredi 15/9 à 17h
Animation: David Kintziger (CEC Atelier graffiti) - Inscriptions: 0495/23 09 15

Local des Z'Ateliers - Houtopia - place de l'église

**5 ARTS PLASTIQUES
AQUARELLE**
Adultes et jeunes (+ 12 ans)
Jeudi de 17h à 20h (horaire libre)

Atelier d'initiation aux techniques de peinture à l'aquarelle.
Pour apprendre à se perfectionner à l'aquarelle à travers des thèmes classiques, modernes ou abstraits. Découverte des techniques de peinture à l'aquarelle : illustrations - croquis - paysage - portrait...
Rentrée: jeudi 16/9 à 17h
Animation: Jean-Charles Windels - Inscriptions: 0492/19 28 73
jean-charles.windels@houffalize.be

Athénée Bastogne Houffalize - Local polyvalent G - Rue du Stoqueux, 2

**6 EXPRESSION
THEATRALE**
Adultes et jeunes (+ 12 ans)
Jeudi de 17h à 19h - 14 séances/an

Les techniques théâtrales [mime, théâtre d'impro, jeux scéniques, clown...] à apprendre comme moyen d'expression. Développer sa propre harmonie « tête - cœur - corps », le tout dans un cadre de non-jugement et de respect. Lâcher prise et rires assurés. Projet intergénérationnel.
Séance d'information le jeudi 9 septembre - Rentrée: jeudi 23/09/2021
Animation/ inscriptions : Bénédicte Quebatte - 0476/70 03 74
et Vinciane Thomas - 0497/80 97 43

**PROJETS
ARTISTIQUES**

Pendant toute l'année, les Z'Ateliers développent des projets et proposent stages et formations en collaboration avec: l'Archipel, le service Coup de Pouce, les écoles communales, l'ADL, Houtopia, le Miroir Vagabond, l'Atelier Graffiti, la bibliothèque publique, la Galerie Alta Falesia...

Pour les nouveaux participants, veuillez remplir le formulaire d'inscription se trouvant sur la page Facebook « les Z'Ateliers/Houffalize » ou sur le site communal Houffalize.be
DOCUMENT À REMPLIR ET À REMETTRE À LA PREMIÈRE SÉANCE.



ABONNEMENTS

- Première séance gratuite - 1 à 19 séances : 6,20€ / séance - 20 à 29 séances : 5,60 € / séance - 30 séances et plus (1 an) : 4€ / séance
- Tarif réduit : 12,50€ (+ 10 Tickets article 27 pour une année scolaire complète sur demande à l'Archipel / Point jeunes ou au CPAS)
- Paiement : Commune de Houffalize : **NOUVEAU NUMÉRO DE COMPTE !!!** BE67-0910-2235-4687 (Les Z'Ateliers + nom de l'atelier + nom de l'élève)

Académie Communale de Bastogne



Musique / Danse / Arts de la Parole et du Théâtre

Arts de la Parole

À partir de 7 ans...

- Formation pluridisciplinaire

À partir de 12 ans...

- Théâtre et déclamation
- Orthophonie
- Atelier théâtre

Musique

À partir de 4 ans...

- Eveil musical

À partir de 7 ans...

- Formation musicale
- Formation vocale et instrumentale: chant, orgue, piano, accordéon, saxophone, flûte traversière, clarinette, trompette, trombone, tuba, percussion, guitare, violon, violoncelle.
- Ensemble vocaux, ensemble à cordes « Les Archets du Sablon », Bastogne#armony, l'Harmonie du Hérou, les ensembles de classe.

Danse

À partir de 5 ans...

- danse classique
- Expression chorégraphique

- Inscriptions uniquement sur rendez-vous via le site de l'académie www.bastogne.be/loisirs/culture/academie
- Réinscriptions par mail: secr.academie@bastogne.be



Implantation de Houffalize (3, rue de Schaerbeek)

Inscriptions sur place le mercredi 01/09 de 13h30 à 15h00

- Formation musicale (1ère année)
- Flûte
- Clarinette/Saxophone
- Trompette



061/212501
45B Rue des Remparts
6600 Bastogne



Horaires : Lundi 17h à 18h30, mardi de 15h30 à 17h,
samedi de 10h à 12h

3/B rue de Schaerbeek, 6660 Houffalize

Tél 061/28.98.55 www.houffatheque.be

Lu pour vous

LA LITTÉRATURE « FEEL GOOD ».

En cette ère d'ultra libéralisme, il est des écrivains qui tentent leur chance de gagner beaucoup d'argent en écrivant et en publiant des romans, non pas inspirés et travaillés tels les livres dits « d'auteurs », mais construits à partir de recettes simplissimes, visant à toucher le plus large public possible. Certains ont très bien réussi, croyez-moi, j'ai des noms. Leurs œuvres ne tiennent pas au-delà des trente pages pour des lecteurs un peu plus exigeants. Il en est d'autres qui se sont emparés des petits policiers, rangés jadis dans la catégorie de la « littérature de gare », pour produire des intrigues au héros très typé, genre commissaire têtu et mal vu de sa hiérarchie, assisté par un second plutôt original, et souvent d'une collaboratrice avisée. Leurs romans ont créé de véritables addictions, et enrichi le genre de séries divertissantes. Qui n'a pas souri d'aise, les doigts de pied en éventail, à l'évocation des petits soupers du commissaire Montalbano sur sa terrasse ? Cependant, il est des polars qui abordent aujourd'hui des thèmes brûlants, comme Olivier Norek.

Mais je voudrais parler aujourd'hui de la LITTÉRATURE FEEL GOOD.

« Un roman feel good remplit plusieurs critères : il traite de sujets légers [...], il est souvent pétillant, émouvant et attachant. Les sujets traités tournent autour des événements de la vie quotidienne, des amis, des amours et de la famille. » (sur internet). Ce sont des romans censés faire du bien.

Notre bibliothèque peut vous proposer quelques titres de ce courant littéraire. Il y a, évidemment à boire et à manger. Je vous propose ici un choix de petits romans où vous trouverez de jolies idées de scénarii, des moments amusants, des personnages pittoresques, et...des tonnes de sympathie et de bonne volonté. Ce n'est pas interdit, particulièrement en ces temps de confinement et de prudence sociale

LE BAZAR DU ZÈBRE À POIS de Raphaëlle Giordano



Un fameux bazar d'objets hétéroclites, tous inventés par Basile, grâce à ses compétences électroniques. Ainsi, la « fleur de compagnie », efflorescence artificielle lumineuse, à visage humanoïde, capable de rotations et d'expressions émotionnelles. Il y a de l'humour et de la poésie dans ce bazar.

TOUT LE BLEU DU CIEL de Mélissa Da Costa et IL FAUT CHANGER L'EAU DES FLEURS de Valérie Perrin, où deux jeunes femmes trouvent une patiente résilience après le deuil de leur enfant unique dans le dévoue-



ment à l'autre et à la nature, l'une en faisant découvrir à son compagnon la beauté pure des Pyrénées, et l'autre en cultivant son potager attendant au cimetière dont elle a la garde.

ENSEMBLE, C'EST TOUT, de Anne Gavalda. Rappelez-vous les aventures d'un groupe incroyable de personnages unis par des bons sentiments, qui inventent un mode de survie d'abord, puis un mode de vie bien à eux.

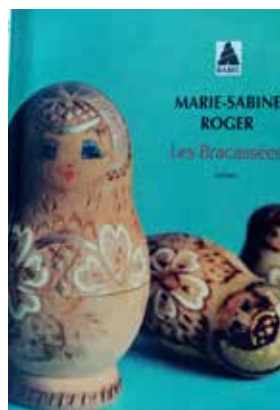

LES BRACASSÉES, de Sabine Roger. Deux femmes que tout oppose vont se lier d'amitié. Nous vivons cette ouverture grâce au journal intime et thérapeutique de Fleur, et au soliloque heurté de cette pauvre Harmonie qui souffre d'un syndrome très perturbant. L'originalité est là, dans la tresse des pensées touchantes et honnêtes de chacune. C'est une écriture attachante.

Il faut aussi citer Laurent Gounelle, Aurélie Valogne, le petit dernier de Mélissa da Costa : Je revenais de Autres, Feel good, de Thomas Gunzig, L'Industrie du Bonheur, de Mathilde Chabot, le Cercle littéraire des Amateurs d'Epluchures de Patates, de Annie Barrow et Mary Ann Shafer, etc... Comme je vous disais, il y a à boire et à manger. Si vous vous ennuyez, n'hésitez pas, fermez le livre et remettez-le d'où il vient. Mais si votre lecture vous touche et vous détend, c'était le but ! Que cela ne nous empêche pas surtout d'aborder des œuvres plus profondes, auxquelles notre mémoire restera fidèle à l'écho durable.



Une dernière note : on peut relire L'ÉGLISE VERTE, de Hervé Bazin. Un ancêtre, mais un vocabulaire somptueux pour décrire les promenades buissonnières d'un oncle et sa nièce à la recherche d'un mystérieux robinson. Solidarité et empathie en sus. Un bijou du feel good.

A.M.Humblet

DEUX PROJETS LIFE SUR LE PARC NATUREL DES DEUX OURTHES ET DE BELLES OPPORTUNITÉS POUR LES PROPRIÉTAIRES DE PARCELLES EN ZONE NATURA 2000.

Le Parc naturel des deux Ourthes est riche en milieux naturels de haute valeur biologique. Il abrite également, au sein de ses vallées, quelques habitats rares et menacés à l'échelle européenne, qui, pour ces raisons, ont été regroupés au sein de sites classés en zone Natura 2000, une reconnaissance et un réseau européen de conservation de la nature.

Pour permettre le suivi et la gestion de ce réseau Natura 2000, la Commission européenne et la Région wallonne financent des projets en faveur de l'environnement : les projets LIFE. L'objectif de ceux-ci est de protéger, améliorer, voire restaurer les sites Natura 2000. Depuis 2020, le Parc naturel est partenaire de deux projets LIFE : le projet LIFE « Vallées ardennaises » pour une durée de 8 ans et le projet LIFE intégré belge pour la nature LIFE BNIP pour une durée de 2 ans.

La richesse et la diversité des habitats et des espèces engendrent de nombreuses possibilités de travaux et des sources variées de financements (indemnités Natura 2000, subventions à la restauration, mesures agri-environnementales, ...), auxquels les propriétaires tant publics que privés peuvent adhérer.

Si vous êtes propriétaire de parcelle(s) au sein des zones Natura 2000 BE34023, BE34024 ou BE34032 situées sur la commune de Houffalize et représentées sur la carte ci-dessous et que vous souhaitez déboiser, restaurer, vendre, aménager, ... nous sommes à votre disposition pour examiner votre demande et, au cas par cas, vous présenter les possibilités de travaux et financements éligibles dans le cadre de ces deux projets LIFE. Pour toute information, contacter nathalie.claux@pndo.be

Les cartes des 5 sites Natura 2000 concernés sont à consulter sur notre site <https://www.pndo.be/fr/parc-en-action/projets-europeens/life-vallées-ardennaises/>

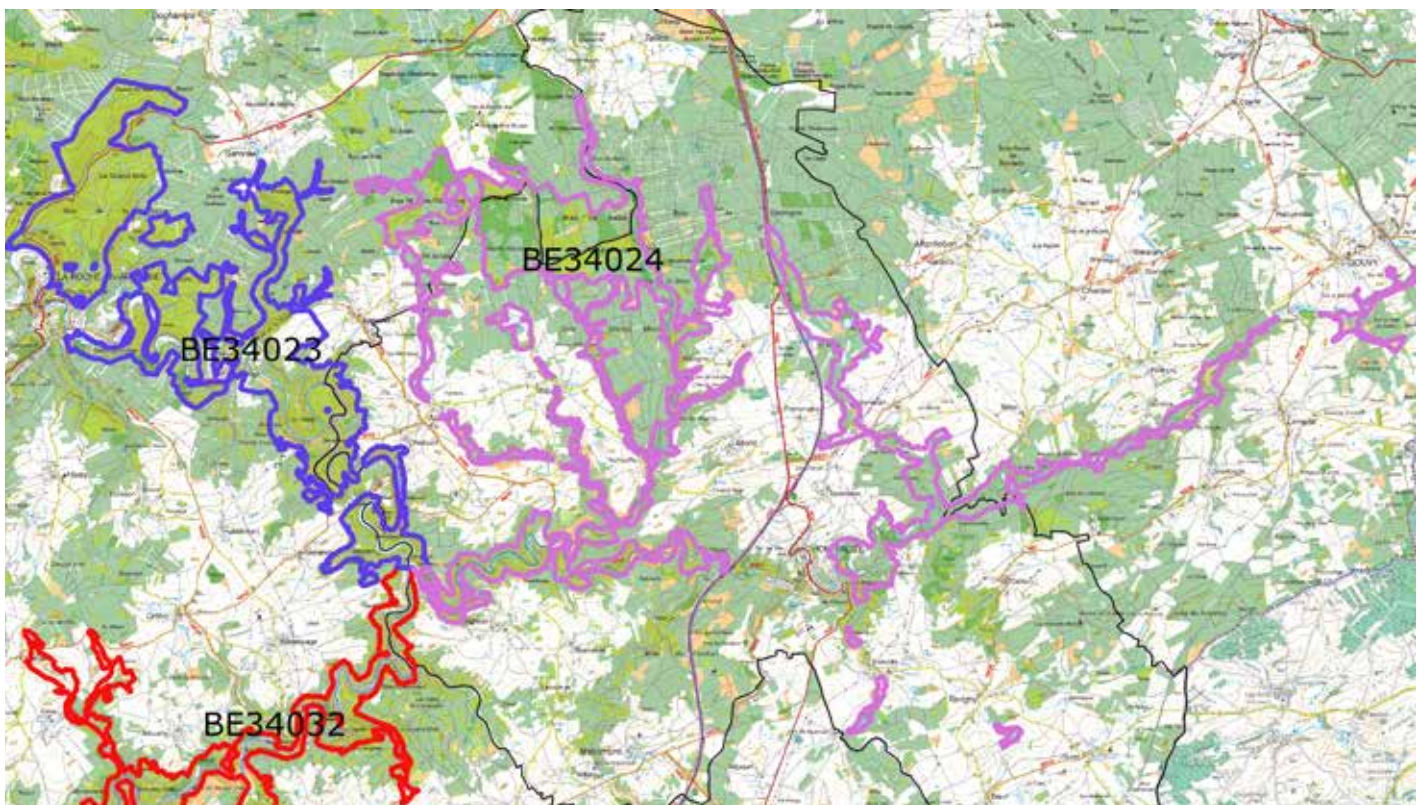

NOUVELLE COLLECTE DES PMC CHEZ VOUS À PARTIR D'OCTOBRE 2021

Depuis plus de 30 ans, les bouteilles en plastique, boîtes de conserve et cartons à boissons sont récoltés via les recyparcs à hauteur de 10 kg par habitant et par an. Demain, une page se tourne. Les emballages PMC seront collectés uniquement en porte-à-porte, toutes les 2 semaines, via le sac bleu.



6,2 kg supplémentaires grâce au porte-à-porte

Ce n'est pas un retour en arrière, mais un grand pas en avant, comme l'a prouvé l'expérience pilote menée par IDELUX dans les communes d'ARLON, de BASTOGNE et de LIERNEUX où le sac bleu a permis de récolter 30% de PMC (6,2 kg/hab/an) de plus.

8 kg supplémentaires grâce à de nouvelles filières de recyclage

Deuxième changement : de nouveaux emballages en plastique (pots de yaourt, barquettes de beurre, tubes de dentifrice, paquets de chips, raviers en plastique...) représentant 8 kg/hab/an pourront dorénavant être triés et recyclés !

Bénéfices ?

- plus de déchets recyclés (jusqu'à 24 kg/hab/an au lieu de 10) ;
- moins de déchets résiduels ;
- plus facile de trier à la maison ;
- moins de déplacements vers le recyparc.

Ça démarre quand ?



Selon la commune, la première collecte aura lieu entre le 4 et le 15 octobre 2021.

Les dates sont disponibles sur www.idelux.be > Déchets > Nos collectes en porte-à-porte > Dates des collectes ou via le QR code ci-joint).

D'ici là, je fais quoi ?

Pour l'instant, rien ne change. Continuez à déposer :

- les emballages PMC, pots de fleurs, films plastiques...au recyparc ;
- les pots de yaourt, barquettes de beurre et sachets de chips... dans les déchets résiduels.

Et après ?

Une fois la collecte en porte-à-porte des emballages PMC en route, ceux-ci ne seront plus acceptés au recyparc. L'espace disponible sera mis à profit pour développer de nouvelles filières de recyclage (plâtres, matelas, ...).

Chaque citoyen recevra également le moment venu un toutes-boîtes reprenant les dates de collecte, les consignes de tri, 2 sacs bleus et **un bon pour un rouleau gratuit**.

En attendant, voici déjà quelques informations :

1. Les sacs

Seuls les sacs bleus au nom d'IDELUX Environnement (60 litres) seront autorisés. Ils seront vendus dans de nombreux commerces locaux au prix de 3 € par rouleau de 20 sacs, soit 0,15€ par sac.

Un coût en plus ?

Oui, mais vous irez moins souvent au recyparc et vous achèterez moins de sacs « fraction résiduelle », ou vous allègerez votre duobac.

En tant que professionnel, pourrais-je aussi utiliser ces sacs ?

Oui, les commerces, gîtes, restaurateurs, administrations... pourront bénéficier de la collecte élargie des PMC en porte-à-porte en utilisant les sacs de 60 litres.

2. Le tri

Aujourd'hui, vous triez 7 fractions via les recyparcs (PET, PEHD, PP, métal...). Demain, votre sac bleu sera trié automatiquement en 14 fractions grâce à de nouvelles technologies (tri optique, tri densimétrique...) au centre de tri en Wallonie.

3. Le recyclage

En triant correctement, nous pouvons réutiliser les emballages usagés comme matière première. Nous économisons ainsi de l'énergie et émettons moins de CO2. En Belgique, l'objectif est de recycler 65 % des emballages en plastique d'ici 2023. En 2019, l'objectif était de 46 % et de 50 % en 2020. Encore un petit effort, donc !

Plus d'infos ?

<https://www.idelux.be/fr/collecte-des-emballages-pmc.html?IDC=2510&IDD=54176> et www.trionsmieux.be

P Bouteilles et flacons en Plastique



Exclusivement bouteilles et flacons en plastique.

M Emballages Métalliques



Canettes et boîtes de conserve, aérosols alimentaires et cosmétiques, plats et barquettes en aluminium, couvercles et bouchons métalliques.

C Cartons à boissons



Remarques :

- Pas de bidons en plastique accrochés aux liens de fermeture du sac PMC.
- Pas d'emballage d'une contenance supérieure à 8 L.
- Aplatissez les bouteilles en plastique, remettez-y le bouchon afin de gagner de la place dans le sac PMC.



Déchets



OBJET : OPÉRATION WALLONIE PLUS PROPRE

Le collège communal, en collaboration avec le service public de Wallonie, souhaite soutenir activement la campagne « Wallonie plus propre ».

Cette année, la campagne de nettoyage se déroulera du 23 au 26 septembre et l'opération « grand nettoyage » aura lieu dans toute la Wallonie ; nous souhaitons qu'un maximum de citoyens s'inscrivent pour le ramassage des débris et pour la propreté de Houffalize.

Pour de plus amples informations, n'hésitez pas à prendre contact avec Vinciane HAZEE au 061/28.00.64 ou à consulter le site du SPW <https://www.bewapp.be/>

N'hésitez pas à rejoindre les nombreux bénévoles pour faire de Houffalize une commune où il fait bon vivre et se promener.

Pour le collège,
José GUILLAUME
Echevin de l'environnement

**ON NETTOIE
ET TOI?!**

Be
WAPP

GRAND NETTOYAGE
du 23 au 26 septembre

Inscrivez-vous à partir du 2 août
jusqu'au 13 septembre sur bewapp.be



Planter une haie... Sans se planter.

Quelles essences sont adaptées à mon jardin, ma prairie ? Quelle entre-distance dois-je laisser entre 2 plants ? Quelle hauteur cet arbre peut-il atteindre ? ... Planter une haie, c'est parfois casse-tête.

Et pourtant, la haie a plus d'une corde à son arc. Elle peut :

- produire des fruits,
- jouer le rôle de clôture naturelle,
- contribuer à la biodiversité, en nourrissant les oiseaux et en attirant les insectes pollinisateurs,
- fournir de la biomasse (du bois pour se chauffer, du BRF pour le paillage).

Pour vous aider à y voir plus clair, le GAL Pays de l'Ourthe, avec l'aide du Cercle Culture, Tourisme et Nature de Rendeux, a conçu **5 guides-éventails** : 1 par fonction.

Chaque guide-éventail vous indique les essences adaptées à votre région, la forme et la taille que chaque arbre peut prendre, l'exposition qu'il préférera.

Derrière chaque photo d'essence, vous trouverez aussi des indications sur sa capacité à produire du nectar et du pollen, les intérêts de l'arbre (fruits comestibles, attrait pour les animaux), ainsi que des indications sur l'utilisation du bois (en menuiserie, au jardin, ...).



Les guides-éventails sont disponibles gratuitement pour les habitant.e.s des communes de Durbuy, Erezée, Hotton, Houffalize, La Roche-en-Ardenne, Manhay et Rendeux.

Chaque ménage domicilié dans une de ces 7 communes peut recevoir un guide-éventail de chaque type. La quantité disponible est limitée à 500 exemplaires pour chacun des 5 guides-éventails. Au-delà de ces quantités, une participation financière sera demandée.

Vous souhaitez obtenir vos guides-éventails gratuits ? Alors

- remplissez le formulaire de commande sur le site du GAL : www.paysourthe.be ;
- ou bien réservez-les par téléphone au 084/37.86.41.

Avec le soutien du Fonds européen agricole pour le développement rural : l'Europe investit dans les zones rurales



TOURISME

Le Royal Syndicat d'initiative d'Houffalize et le GAL Pays de l'Ourthe ont le plaisir de vous inviter à la session *Je pédale pour ma forme* en vélo à assistance électrique de la rentrée !

Je pédale pour ma forme, c'est quoi ?

Ce programme a été initié par le GAL Pays de l'Ourthe dans le cadre de son projet « La mobilité pour tous ! » en coopération avec 4 autres GAL wallons. Cette remise en selle enseigne le bon comportement cycliste afin de faire du vélo en toute sécurité et autonomie. Les itinéraires sont spécifiquement choisis en fonction du groupe et de son évolution, tout en offrant une redécouverte des paysages d'Houffalize et ses environs.

Je pédale pour ma forme, pour qui ?

Les sessions sont à destination de toute personne de 16 ans minimum ayant déjà fait du vélo (même s'il y a très (très) longtemps et en ordre de RC.

Je pédale pour ma forme, avec quel équipement ?

Il n'y a pas de mauvais temps pour faire du vélo, mais que des mauvais équipements. Cependant, pas besoin de faire des frais inutiles !

Nous vous conseillons de porter des vêtements confortables et adaptés à la météo, ainsi qu'un casque. Une chausse vous sera offerte le premier jour. N'oubliez pas de prendre votre gourde et un petit sucré en cas de creux. Pour votre monture, veillez à avoir votre vélo en ordre, la batterie chargée et des feux avant et arrière, ainsi qu'une sonnette.

Je pédale pour ma forme, et si vous n'avez pas de vélo ?

Comme chaque année, les sessions s'organisent en partenariat avec Houffabike qui met à l'essai ses vélos à assistance électrique pour la première sortie et les loue par la suite au prix de 10€/sortie. **Attention, réservation obligatoire : contact@houffa-bike.com - 061/28.99.21**

Je pédale pour ma forme, par qui ?

Houffalize compte 4 coachs ayant suivi la formation *Je pédale pour ma forme* : Thierry Guiot, Stéphane Legrand, Fabian Neulens et Nicolas Rome. Notre commune a la chance de compter des coachs avec une expérience cycliste confirmée et avec des compétences pédagogiques certifiées puisque tous les 4 sont formés moniteur ADEPS (ou en cours de formation). De plus, Stéphane s'est spécialisé dans l'utilisation, l'entretien et la réparation de vélos à assistance électrique. Il pourra ainsi vous accompagner et répondre à vos questions techniques avec un regard professionnel.

Je pédale pour ma forme, combien ça coûte ?

Les frais d'inscription sont de 30€ pour les 8 sessions. Ceux-ci peuvent-être remboursés en totalité par votre mutualité si vous n'avez pas fait de demande pour un autre remboursement d'abonnement sportif pour cette année. La demande de remboursement est à envoyer par email à c.wery@paysourthe.be ou par courrier postal à l'adresse : Bardonwez, 2 6987 Rendeux

Je pédale pour ma forme, on commence quand ?

Rendez-vous sur le parking du centre sportif tous les mardis à 18h à partir du 14 septembre pour une sortie de 2 heures encadrée par deux coachs Jppmf.

Info et inscription au Syndicat d'initiative d'Houffalize - info@houffalize-tourisme.be - 061 28 81 16

8 SÉANCES
POUR SE REMETTRE
EN SELLE

HOUFFALIZE
Tous les mardis de 18h à 20h
Du 07 septembre au 26 octobre

Je pédale
pour ma
forme
JPPMF

Session
spéciale vélo
à assistance
électrique !

Information et inscription : Royal Syndicat d'Initiative d'Houffalize
info@houffalize-tourisme.be - 061 28 81 16



SANTÉ

DON DE SANG : année 2021

Les dates des prises de sang se dérouleront (sauf modification):



Heures : de 15h00 à 18h30

Le vendredi 29 octobre 2021

Lieu de prélèvement :

Ecole de la Communauté française :

Rue du Stoqueux - Bloc G

6660 Houffalize

Pour tout renseignement concernant le don de sang, vous pouvez contacter le service du sang – Nationale 4 au n° de téléphone : 081/564 152

Médecins généralistes

DETERMÉ Olivier	Cour de l'Abbaye, 1 à 6660 HOUFFALIZE	061/28 83 41
HORMAN Stéphane KAYEMBA Georges (assistantat)	Rue Sainte-Anne, 89 à 6660 HOUFFALIZE	061/28 97 28
JACQUES Christian	Rue de la Villa Romaine, 32 à 6660 NADRIN	084/44 43 65

Gardes médicales

NUMÉRO UNIQUE 1733

Un rendez-vous vous sera donné

La semaine dès 18h, du lundi au jeudi

Vous serez transféré vers le poste médical de garde le plus proche.

Les week-ends du vendredi 19h au lundi 8h et jours fériés

Les gardes sont assurées par les médecins généralistes de la région au POSTE MEDICAL DE GARDE de Bastogne.

PMG de Bastogne, chaussée d'Houffalize, 1 bis à 6600 BASTOGNE

A côté de l'hôpital

Une visite du médecin de garde à votre domicile restera possible selon la situation ou le transport par un chauffeur vous mènera au poste de garde et vous ramènera chez vous en passant par la pharmacie de garde.

Les pharmacies de garde vous seront renseignées au poste médical de garde.

N'oubliez pas de vous munir de votre carte d'identité et de 2 vignettes de mutuelle.



L'Office de la Naissance et de l'Enfance est l'organisme de référence de la Fédération Wallonie Bruxelles (Communauté française de Belgique) pour toutes les questions relatives à:

- l'enfance,
- aux politiques de l'enfance,
- à la protection de la mère et de l'enfant,
- à l'accompagnement médico-social de la (future) mère et de l'enfant,
- à l'accueil de l'enfant en dehors de son milieu familial et
- au soutien à la parentalité.

D'autres missions transversales lui sont également assignées.

Ces missions sont exercées selon les orientations et modalités définies par le Décret portant réforme de l'ONE du 17 juillet 2002 ainsi que par le Contrat de gestion 2013-2018 conclu entre le Conseil d'administration de l'ONE et le Gouvernement.

Dans la commune de Houffalize :

Vos PeP'S :

Amandine Clerx : 0499/99.80.66

Aurore Bodson : 0492/13.43.28



Consultations :

Rue de Schaerbeek n°3 6660 Houffalize (dans l'école communale, à côté de la maison communale)

1er jeudi du mois de 13h00 à 14h30

3eme mardi du mois de 15h00 à 16h30

Sur rendez-vous auprès de Amandine Clerx : 0499/99.80.66

Consultations mobiles :

3e jeudi du mois avant-midi : Nadrin, Wibrin, Sommerain,

Dinez => Sur rendez-vous auprès de Aurore Bodson :

0492/13.43.28

3e vendredi du mois avant-midi : Mabompré, Vissoule,

Tavigny, Buret => Sur rendez-vous auprès de Aurore Bodson :

0492/13.43.28

Dépistage visuel (18 mois => 3 ans) :

Sur rendez-vous

Le jeudi 19 août 2021 de 09h30 à 16h00

Le lundi 11 octobre 2021 après-midi

Le mercredi 02 mars 2022 de 09h30 à 16h00

www.one.be

Page Facebook : <https://www.facebook.com/office.naissance.enfance>

Numéros d'urgence



112

Numéro d'appel européen en cas d'accident ou d'agression



Police

101

Police fédérale



116 000

Child focus



1733

Médecin de garde



0900/10 500

Pharmacie de garde



070/245 245

Centre anti-poison



0800 30 0 30

Violences conjugales



0800/ 32 123

Centre de prévention du suicide

Dépistage

de la rétinopathie diabétique

2021

POUR QUI ?

LES PERSONNES DIABÉTIQUES SUFFISAMMENT MOBILES

- N'ayant pas vu l'ophtalmologue dans les 12 derniers mois et n'ayant pas un rendez-vous fixé dans les 6 prochains mois.
- Sans rétinopathie diabétique déjà connue ou autre problème sévère aux yeux.
- Sans une perte de vue totale ou importante à un des deux yeux.

Dans le respect des mesures sanitaires en vigueur

**UNIQUEMENT
SUR RENDEZ-VOUS
AU 084 41 10 00**
(DE 9H À 13H) OU SUR
WWW.MAISONDUDIABETE.BE

PAF → 15€
(5 € POUR
LES PERSONNES BIM)

AGENDA DE DÉPISTAGE 2021

ARLON 18 MAI 2021

→ **MAISON MÉDICALE**
Porte Sud Rue de Bastogne 88

BOMAL 20 MAI 2021

→ **MAISON MÉDICALE BARVAUX/BOMAL**
Rue de Tohogne 3

SAINT-HUBERT 27 MAI 2021

→ **MAISON MÉDICALE L'HOMME ET SANTÉ**
Rue de la Comane 17B

MARCHE-EN-FAMENNE 8 NOVEMBRE 2021

→ **MAISON DU DIABÈTE** Av. de France 6

BASTOGNE 12 NOVEMBRE 2021

→ **MAISON DU DIABÈTE** Ch. d'Houffalize 1B

ATHUS 16 NOVEMBRE 2021

→ **POLYCLINIQUE** Av. de la Libération 39

TINTIGNY 23 NOVEMBRE 2021

→ **MAISON DU DIABÈTE** Rue de France 10

LIBRAMONT 29 NOVEMBRE 2021

→ **MAISON DU DIABÈTE** Av. d'Houffalize 41

Coordinateurs :



Partenaires du projet :



MAISON DE REPOS LOUIS PALANGE

Quotidien d'un résident de la maison de repos Louis Palange après la vaccination :

3 juillet 2021



Kén affaire à Palange avec cette équipe de foot de Belgique ! On a ko bin rit cés ! Déguisés jusqu'au bout des ongles qu'on était ! Mais quel stress nous avons vécu lors du match Belgique – Portugal : d'abord avec le coup franc de Ronaldo puis la libération avec le goal du p'tit Thorgan ; je l'aime bien moi ce gamin... Et Courtois quel homme au goal ; même si, ayant connu le grand Preud'homme, je sais de quoi je parle... Alors même si nous avons perdu contre l'Italie, nous avons adoré l'Euro 2020 ou 2021 on ne sait plus tellement, tout est décalé.

5 juillet 2021

Adjourdu, je vais pouvoir revoir Justine. C'est une étudiante qui était venue faire son stage au sein de l'équipe d'animation durant l'année scolaire passée. Elle revient pour renforcer l'équipe dans le cadre de « L'Été Solidaire ». En effet, les filles nous ont expliqué que tous les 15 jours, nous ferons la connaissance d'un nouvel étudiant qui les aidera à prendre soin de nous, nous accompagner dans notre quotidien et nous divertir. Chaque année, pendant l'Été Solidaire, l'animation nous fait vivre des moments hors du commun et nous nous en réjouissons... Nous allons donc rencontrer Justine, Alexiane, Mathys et Emilie.



6 juillet 2021

Salut ma feye, je reviens d'un tournoi de pétanque d'intérieur avec les camarades de Palange.

Non je n'ai pas gagné mais l'important, c'est de participer n'est-ce pas ?! Et je suis content que ce soit José qui remporte la partie parce qu'il adore la pétanque. Dès qu'un rayon de soleil

apparaît, on l'entend demander à qui veut bien l'entendre si on ne jouerait pas un petit tournoi... Mais vu les conditions météo, les filles se sont dit qu'en intérieur c'était bien aussi... Il ne manquait que le pastis et on aurait entendu les cigales.



9 juillet 2021

Allo Docteur, dites, j'aimerais repousser notre rendez-vous de demain matin...

Oui, vous comprenez : je suis invité à la fricassée du vendredi et je ne voudrais rater cela pour rien au monde !

Ma tension ? ah aujourd'hui ça va mieux mais si vous pouviez malgré tout venir me visiter vendredi après-midi, je serais plus rassuré... D'autant que les filles nous réservent une activité « jeux olympiques » et le sport, ce n'est pas mon truc alors ce n'est pas important si je ne m'y rends pas.



12 juillet 2021

Adjourdu nos allant tchanter avou Malou ! Malou ? C'est une kiné de la Maison de Repos à la retraite. Mais comme nous lui manquons, elle vient nous donner chorale deux fois par mois pour notre plus grand plaisir. Nous nous faisons appelés « Les Voix Lactées ». Bon, j'avoue qu'il ne fait pas toujours grand soleil après nos prestations mais on fait de notre mieux... Nous sommes une sacrée bande de gais lurons mais on sait garder notre sérieux pour chanter les messes aux dates importantes. D'ailleurs, tu viendrais bien nous écouter le 16 aout, c'est la messe pour Marie à la Chapelle de la MRS.



et elles emportent tout le nécessaire pour passer un bon moment ensemble. Et puis, il faut le dire : elles sont de fabuleux pilotes de minibus !

La semaine passée, elles nous ont promenés sur les chemins des communes de Gouvy, de Vielsalm et même de Lierneux. Que de souvenirs pour chacun de nous en revoyant ces endroits si bien connus jadis...

27 juillet 2021

Allo Bashele, oui c'est normal que tu n'as pas réussi à me parler au téléphone plus tôt car j'étais voye en promenade. Oui encore ! On en profite que l'équipe soit renforcée par les étudiants de l'Été Solidaire pour faire des excursions plus importantes avec plus de résidents. Depuis le début du mois, nous sommes déjà allés au Mardasson, pique-niquer au Bois de la Paix et aujourd'hui, nous sommes partis écouter la chute d'eau du barrage de Nisramont. C'est impressionnant toute cette eau !



Tu sais ma fefeye, ce qui me plaît souvent le plus lors de nos sorties, c'est de partager le délicieux gouter en groupe. Les filles nous gatent toujours avec de la bonne tarte de chez Philippart



Comme disent les jeunes, tous ensemble, ils ont mis le feu à la maison de repos. Quel plaisir de pouvoir faire le Carnaval du Soleil à notre façon.

12 aout 2021

« Par dessus l'étang
Soudain j'ai vu
Passer les oies sauvages
Elles s'en allaient
Vers le midi
La Méditerranée »

Et puis, il y a les après-midis plus intellectuels mais tout aussi divertissants que les filles nous présentent. *Adjourdu ma feye*, on a chassé la gallienette et qu'est ce qu'on a *ko eu bin bon*. Mathys, l'étudiant, et les filles s'étaient déguisés en fameux chasseurs. Puis, les questions se sont enchaînées et nous avons également dansé. Elles préparent bien leur thème : cette fois-ci c'était « chasse et pêche » mais la semaine dernière, nous nous sommes divertis avec le « 7eme art ».

Oui *ma feye*, comme tu dis, « elles mettent des paillettes dans ma vie ».

30 juillet 2021

« *Carnaval du Soleil, Houffalize se réveille...* » Alors as-tu deviné qui est venu nous faire chanter et danser cet après-midi ? ouiii Les Capiches ! et nous avons eu l'immense honneur de recevoir certaines Majestés Solaires et notamment le mari de Valérie notre aide-soignante, Mich 1^{er}. Et sais-tu bien que sa princesse Audrey n'est autre que la petite-fille de René Goosse, notre ami du Centre de Jour. Ensemble, ils entament leur troisième année de règne : le plus long de l'Histoire de Houffalize !

Et quelle ne fut pas notre surprise de voir notre Noëlle, infirmière cheffe, enfourcher son instrument à vent. Mais quel talent ! Bravo Noëlle ! Par contre, il faudra que je lui demande de quel instrument il s'agit quand je la reverrai....





RENTREE 2021-2022 SPORTIVE

Houffalize

REPRISE DES COURS : SEMAINE DU 20 SEPTEMBRE 2021

1* Ecole de natation : S.F.C. dispense des cours depuis 2003 pour les personnes de tous les âges et de tous les niveaux. Accoutumance - Apprentissage - Perfectionnement (Enfants dès 3 ans, ados, adultes)

Piscine Aqua l'O Houffalize «Vayamundo»

- le lundi à 16h15 / 16h55 / 17h35 / 18h15 (Enfants tous niveaux)
 - le mercredi à 13h30 / 14h15 / 15h00 / 15h45 / 16h30 / 17h15 / 18h00 (Enfants tous niveaux), 18h45 (Enfants/Avenir), 19h30 / 20h30 (Adultes tous niveaux)
 - le samedi 9h15 / 10h00 / 10h45 / 11h30 (Enfants tous niveaux), 12h15 (Ados/Avenir)
- Encadrements par des moniteurs diplômés et en petits groupes (+/- 5 enfants par moniteur)

2* Danse : chorégraphies originales et expression corporelle sur les musiques actuelles.

Au centre sportif de Houffalize !

- Eveil à la danse 1 (3 - 5 ans) → le mercredi à 14h00 avec Séverine
- Zumba Kids 2 (6 - 8 ans) → le mercredi à 15h00 avec Séverine
- Zumba Kids 3 (9 - 14 ans) → le mercredi à 16h00 avec Séverine
- Zumba (Adultes) → le mardi à 18h30 avec Séverine
- Contemporain/Jazz (Ados, adultes) → le jeudi à 19h30 avec Sarah
- Zumba step cardio (Adultes) → le lundi à 20h00 avec Lysiane

Notre volonté : proposer à l'enfant un lieu où il puisse s'épanouir en toute sécurité
Notre priorité : privilégier un encadrement professionnel et responsable

3* 3x20 (Cardio / Fitness / Stretching)

- le mardi à 18h00 avec Annick Rob - Ecole Communale d'Houffalize

4* Hip-Hop : un cours rythmique avec des figures de breakdance !

- Kids (6-10 ans) → le lundi à 18h30 avec Lysiane au centre sportif de Houffalize
- Ados (12-16 ans) → le lundi à 16h30 avec Lysiane au centre sportif de Bastogne

5* Multisports : un sport collectif, un sport individuel, ...? Vous hésitez ? Ce cours permettra à votre enfant de choisir le sport qui lui conviendrait le mieux ! Au centre sportif de Houffalize !

- Kids (9-14 ans) → le samedi à 10h00 avec Martin
- Junior (5-8 ans) → le samedi à 11h00 avec Martin

6* Psychomotricité : par les situations psychomotrices, l'enfant trouvera le bon équilibre et se développera harmonieusement. Au centre sportif de Houffalize !

- Baby gym 1 (de 15 mois à 2 ans) → le samedi à 9h30 avec Marine et Laurane (cours de 45 min.)
- Kids gym 2 (de 2 ans à 3 ans) → le samedi à 10h30 avec Marine et Laurane (cours de 60 min.)
- Kids gym 3 (de 4 ans à 5 ans) → le samedi à 10h30 avec Marine et Laurane (cours de 60 min.)

4^{ème} activité d'une même famille gratuite.

INFOS ET INSCRIPTIONS :

WWW.SPORT-FUN-CULTURE.BE

TEMPS LIBRE

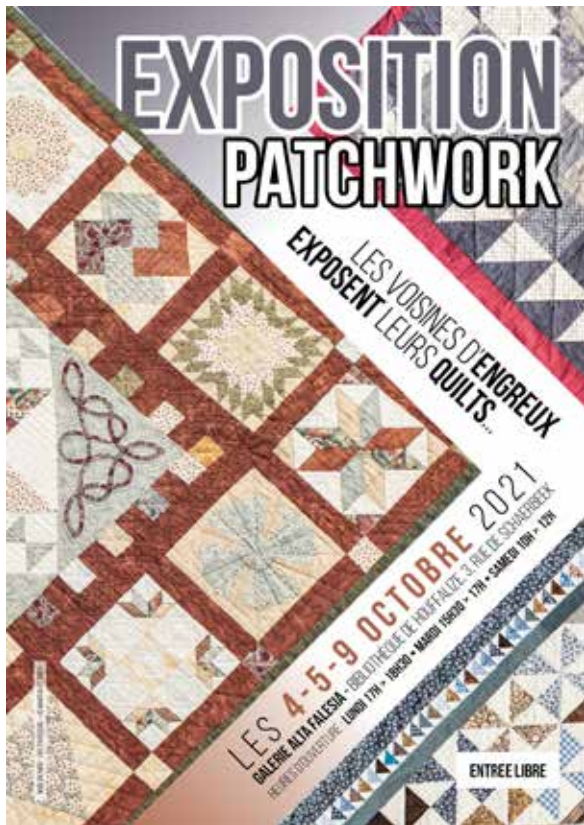

NADRIN

église Ste-Marguerite

samedi 18 septembre

20h00

CONCERT

Orgue & Trombone

Edward VAN MARSENILLE, orgue

Fabien MOULAERT, trombone

organisation:asbl : « L'Ourthe Chantante »

Repair café Mobile

Le 19 juin 2021 entre la fête foraine et le grand événement de marcheurs, non loin du centre sportif, se tenait le repair café mobile. Celui-ci traverse la Wallonie afin de dénicher les objets cassés, les vêtements à raccommoder, les appareils en panne, les réparateurs s'attèlent à essayer de les sauver, il est organisée par l'ASBL Repair Together.

Le principe est simple, vous venez avec vos objets cassés et grâce aux petits doigts bien habiles des bénévoles, ceux-ci peuvent retrouver une 2ème vie. Toutefois, il ne s'agit pas de regarder les autres faire mais de passer un moment agréable de rencontres et d'apprentissage. Le principe s'appuie sur la



« co-réparation », vous serez donc mis à contribution. Et qui sait, si vous disposez des outils nécessaires et des bonnes instructions, vous vous essaieriez au dépannage de vos articles.

Quelques chiffres à Houffalize :

15 visiteurs sont venus présenter divers appareils cassés dont 5 aspirateurs, une cafetière, 2 centrales à vapeur, une radio, etc.

Sur place, ils pouvaient compter sur un

réparateur bénévole et 4 employés du Repair Together, ASBL sociale, solidaire qui vient en aide et en soutien aux initiatives relatives au développement durable des ressources.

En tout, sur 20 réparations potentielles, ce ne sont pas moins de 13 objets réparés, 3 potentiellement réparables si les propriétaires trouvent les pièces adéquates, le temps, un outillage plus adapté ou un expert) et 4 objets impossibles à réparer. Sacrées économies en matière de déchet, de polluant et finalement d'argent. Il faut savoir que les pannes sont souvent liées à des problèmes d'entretien plutôt qu'à des défauts et/ou de la casse.

Pour la petite anecdote, l'ASBL avait apporté avec elle, 5 appareils jetés au recyparc dont 3 ont été facilement réparés (gros nettoyage, petits réglages, points de colle), 1 pour lequel l'achat de quelques pièces étaient nécessaire et le dernier irréparable. Cet exemple, tout à fait explicite, démontre combien, il est plus facile d'acheter avant d'essayer de réparer. Cette initiative de repair café s'appuie sur divers axes dont celui de changer les mentalités, d'apprendre à consommer différemment, durablement. Espérons que leur message soit entendu, diffusons le au maximum et prenons exemple.



CALENDRIER DES FESTIVITÉS

Certaines activités de ce calendrier risquent d'être perturbées par les différentes mesures mises en place par le gouvernement. A l'heure à laquelle ce bulletin paraît, nous ne pouvons pas confirmer l'organisation de toutes les manifestations inscrites.

DATES	GROUPEMENTS	MANIFESTATIONS	LIEUX
SEPTEMBRE			
11/09/2021	Golazo	Liège-Bastogne-Liège Challenge	Houffalize
11/09/2021	Trail du Hérou ASBL	Trail du Hérou	Nadrin
12/09/21	Challenge des marches du Lys	Marche Adepts	Sommerain
12/09/2021	Christophe Malarne	Brocante Friterie le 52	Mabompré
18/09/2021	Fédération cyclisme	Liège-Bastogne-Liège Espoirs	Houffalize
18/09/2021	ASBL L'Autre Clef	Marche	Houffalize
19/09/2021	Patrice Chaltin	Brocante	Vissole
24-26/09/2021	Legends trails ASBL	The Great Escape	Houffalize
23-24-25-26/09/2021	Les Gaulois Tavigny	Kermesse	Tavigny
24/09/2021	Club Saint Sébastien de Cetturu	Gouter des 3 * 20	Cetturu
25-26/09/2021	Sportevent	Chouffe walk	Houffalize
25/09/2021	Patrice Chaltin	Jogging	Vissole
26/09/21	TT Dinez	Tournoi de pétanque doublette formée	Dinez
OCTOBRE			
02/10/2021	L'Avenir Bike	Championnat de Belgique VTT XCO	Sertomont
09/10/2021	Jacques Collard et collaborateurs	Visé - La Semois - Visé	Houffalize
09/10/2021	Stichting Tulpenrallye	Tulpen Rallye	Houffalize
NOVEMBRE			
19/11/21	Cercle St Hubert	Souper Beaujolais + fromage	Buret
20-21/11/2021	Wandelsport	WalkOn Classic	Houffalize
28/11/2021	Club Saint Sébastien de Cetturu	Visite de St Nicolas	Cetturu

- Tous les mercredis, marche organisée de +-10 km au départ de divers endroits de la commune à 19h00 à allure « normale ». Renseignements : 0495/19.76.53 - emmanuelyoucken@skynet.be
- Tous les mardis à 20 h : Parties amicales de scrabble accessibles à tous au réfectoire de l'école communale (Rue de Schaerbeek) à Houffalize. Organisation : SCRABBLIOLA. Renseignements : 061/28.85.89 - joselahaye@skynet.be - LAHAYE José
- Tous les vendredis de 17h à 18h : Aquagym pour les personnes de plus de 50 ans à Vayamundo. Organisation ENEO Sport. Renseignements : 0498/333 854 ou 0496/143 501
- Mouvement « Vie Libre » : Aide aux personnes souffrant de la dépendance à l'alcool et à leur famille. Réunions : les vendredis tous les 15 jours. Ecole communale de Tonny à Sainte-Ode. Renseignements : 0495/82 64 25 - FRIPPIAT Louis.

**N'HÉSITEZ PAS À NOUS CONTACTER AFIN D'ANNONCER VOS ACTIVITÉS VIA CE CALENDRIER.
PERSONNE DE CONTACT : FLORENCE CAPRASSE - 061/28.00.45 - FLORENCE.CAPRASSE@HOUFFALIZE.BE**

VENTE D'ESPACES PUBLICITAIRES DANS LE BULLETIN COMMUNAL

• Conditions générales

Toute passation d'une commande d'un espace publicitaire pour le bulletin communal suppose l'acceptation et le respect de l'ensemble des présentes conditions générales.

Elle constitue donc un contrat entre l'annonceur et l'éditeur, dénommés ci-après.

• Définition de l'annonceur :

Tout commerce ou service indépendant ayant son siège social et/ou exerçant sur le territoire de la commune de Houffalize.

Les associations sans but lucratif et les associations de faits proposant des activités sportives et culturelles n'agissant pas dans un but de lucre, ne sont pas visées par les présentes conditions générales.

• Définition de l'éditeur :

Administration communale de Houffalize – Rue de Schaerbeek, 1 – 6660 HOUFFALIZE

Editeur responsable : Son Collège Communal

• Définition de l'espace publicitaire :

L'espace publicitaire proposé désigne un encart de 3 formats possibles. 1/8 de page / 1/4 de page / 1/2 page

Ces espaces sont édités une seule fois par bon de commande dans le bulletin communal.

L'emplacement précis de ces espaces sera défini par l'éditeur en fonction de la mise en page globale du bulletin communal.

Pas d'encarts possibles sur les pages de couverture.

• Responsabilités :

Tous les textes et messages publicitaires doivent être conformes aux lois et réglementations en vigueur.

L'éditeur peut, à son entière discrétion et sans devoir se justifier, refuser de publier une annonce publicitaire s'il est d'avis que tout ou partie de celle-ci :

- Est susceptible d'être obscène, calomnieux, immoral, illégal, diffamatoire, raciste ou haineux, ... ;
- Porte ou pourrait porter atteinte à la réputation, à l'intérêt moral ou matériel de l'Administration communale de Houffalize ou à un de ces représentants ;
- Violent ou est susceptible de violer un droit, un titre ou un intérêt de propriété intellectuelle appartenant à un tiers ;

- Cause ou est susceptible de causer un quelconque dommage direct ou indirect à un tiers ;

Ne répond pas aux conditions générales.

L'éditeur n'est pas responsable des textes et messages publicitaires qui seront publiés. Ceux-ci relèvent de la seule responsabilité de l'annonceur.

• Commande :

L'annonceur confirme sa commande d'espace publicitaire en complétant le bon de commande remis par l'éditeur.

Seul ce bon de commande dûment signé et daté fera office de la **DEMANDE** du service.

La règle du 1^{er} payeur = premier servi est d'application

L'éditeur ne peut donc garantir qu'un paiement fera garantie de publication.

• Délai de réservation :

Les espaces publicitaires ne pourront être réservés qu'entre le 30^{ème} et 20^{ème} jour calendriers avant la date ultime de remise des articles du bulletin communal.

La période précitée sera renseignée dans l'édition précédente du bulletin communal.

Dans le cas où un annonceur paierait un espace publicitaire qu'il n'est plus possible d'éditer, celui-ci aura le choix d'être remboursé dans sa totalité ou de voir publié l'espace publicitaire demandé lors de l'édition suivante.

En cas de non paiement de la redevance dans le délai prévu dans le règlement redevance, l'espace publicitaire demandé ne sera pas publié et le montant de la redevance sera due.

• Tarif :

- 1/8 de page : 60,00 € / parution
- 1/4 de page : 120,00 € / parution
- 1/2 page : 240,00 € / parution

• Concurrence :

L'annonceur reconnaît et accepte que l'éditeur puisse offrir des services de publications d'espaces publicitaires et de conception d'encarts à des tiers, qui peuvent aussi être des concurrents directs de l'annonceur ou qui peuvent annoncer des produits ou services similaires à ceux de l'annonceur.

BON DE COMMANDE

d'un espace publicitaire dans le bulletin communal

Renseignement : Florence Caprasse 061/28 00 45

Règlement disponible sur simple demande ou sur le site internet www.houffalize.be

Réservation entre le 17/10/2021 et le 27/10/2021

Parution : Semaine n°49 – Du 06/12/2021 au 10/12/2021

Tarifs

Code encart	Format	Prix
1	1/8 de page	60,00 € / parution
2	1/4 de page	120,00 € / parution
3	1/2 page	240,00 € / parution

Je soussigné

Commande un encart publicitaire

Au format N° (code de l'encart 1-2 ou 3)

Pour le service ou commerce suivant pour lequel je suis dûment autorisé et/ou mandaté :

Nom *	
Rue & n°	
CP	
Localité	
Tel	
Mail	
TVA	

Publicité à annexer et à a envoyer par mail en format pdf avec débords de 2 à 3 mm à florence.caprasse@houffalize.be.

En l'absence de celle-ci, le bon de commande sera considéré comme nul et non avenu.

Date : / / 2021 Signature pour accord **

*Le nom du commerçant ou de l'indépendant pour lequel l'espace publicitaire est commandé et à qui la redevance sera adressée

** La signature de ce bon de commande suppose l'acceptation totale des conditions générales de vente

Le CHOUFFE-Shop de la BRASSERIE D'ACHOUFFE

Les lutins de la Brasserie d'Achouffe ont plus d'un tour dans leur sac !
Savez-vous, par exemple, qu'ils ne vendent pas que de la bière ?

Avec l'aide de Laetitia, Stéphanie et toute l'équipe du CHOUFFE-Shop, ils vous proposent aussi des vêtements, des verres, des jeux, des accessoires pour la maison et le jardin et toute une panoplie de gadgets à l'effigie de Marcel. Entre les T-shirts, le plateau de service, le bonnet rouge, le jeu de cartes ou encore le masque en tissu, il y en a pour tous les goûts !

Pour se rendre compte de ce vaste choix, le mieux est de vous rendre au CHOUFFE-Shop de la brasserie. Les « chèques commerces » distribués par la commune y sont acceptés. Et avec un peu de chance, peut-être aurez-vous la chance d'apercevoir l'un de nos joyeux petits compagnons...

Le CHOUFFE-Shop est ouvert toute l'année,
à l'exception du 25 décembre et du 1^{er} janvier, aux horaires suivants :

Du lundi au vendredi : de 9h à 12h et de 13h à 17h.

Le week-end et les jours fériés : de 10h à 18h.

**VOUS SOUHAITEZ DÉCOUVRIR L'HISTOIRE, LES COULISSES
ET LES SECRETS DE LA BRASSERIE D'ACHOUFFE ?**

Réservez votre visite guidée via le site de la brasserie :
www.chouffe.com/decouvrir-la-brasserie/



RENCONTRE ANIMALE

Ma passion, mon expérience me permettent de vous offrir différents services :

- Communication avec les animaux vivants ou décédés ;
- Radiesthésie, recherches avec le pendule ;
- Soins énergétiques avec pierres et cristaux ;
- Magnétisme, soins LAHOCHI ;
- Formations en groupe ou individuel.

N'hésitez pas à me contacter.

Tarifs des prestations sur demande.

Myriam LABAYE

6661 LES TAILLES HOUFFALIZE

GSM 477 26 85 58

ÉCOLES COMMUNALES DE HOUFFALIZE

École « Les Lys »

Rue de Schaerbeek, 3 - 6660 HOUFFALIZE

GSM 0498/91.69.69

Directeur : Monsieur LAMBERT Stéphane

Implantation HOUFFALIZE

Rue de Schaerbeek, 3 - 6660 HOUFFALIZE - 061/28 00 49

Implantation NADRIN

Route de Houffalize, 7A - 6660 NADRIN - 084/44 50 75

Implantation WIBRIN

Rue de l'Ecole, 13 - 6666 WIBRIN - 061/28 93 59

Implantation DINEZ

Dinez 57A - 6661 MONT - 061/28 96 73

Implantation MABOMPRÉ

Mabompré 62A - 6663 MABOMPRES - 061/28 98 07

Implantation Tavigny

Tavigny 10 - 6662 TAVIGNY - 061/28 92 31



HOUFFALIZE



MABOMPRÉ



NADRIN



DINEZ



TAVIGNY



WIBRIN

Athénée Royal de Bastogne-Houffalize Site Reine Fabiola

Rue du Stoqueux 2 - 6660 HOUFFALIZE

Enseignement fondamental 061/51 00 32

Enseignement secondaire 061/51 00 31





Marijke Thomassen - Houffalize City by night



Amal Nejraoui - Pont Ol fosse d'Outh



Mise en page et impression :
ExcellePrint - Stavelot / Imprimé sur papier écologique
Photos : Freepik.com & Pixabay

AVIS À NOS ANNONCEURS

N'hésitez pas à nous contacter afin d'annoncer vos activités. La date de délai pour la remise des articles pour la prochaine parution est le 15/11/2021 (voir infos page 13)



*Votre encart publicitaire
dans le bulletin communal*

Renseignement : Florence Caprassé 061/28 00 45
Règlement disponible sur simple demande
ou sur le site internet www.houffalize.be

